



**Edirne
Ticaret
Borsası**

**ŞUBAT 2025
SAYI 60**

PIYASA ANALİZ BÜLTENİ

- 1. YURT İÇİ PİYASALAR**
- 2. YURT DIŐI PİYASALAR**
- 3. TOBB EKONOMİ BÜLTENİ**
- 4. TEPAV EKONOMİ RAPORU**
- 5. SATIŐ SALONU BÜLTENİ**
- 6. AYLIK BÜLTEN**

TARIM PİYASALARI BÜLTENİ

Karşılaştırmalı Tarımsal Dış Ticaret (Milyon\$)

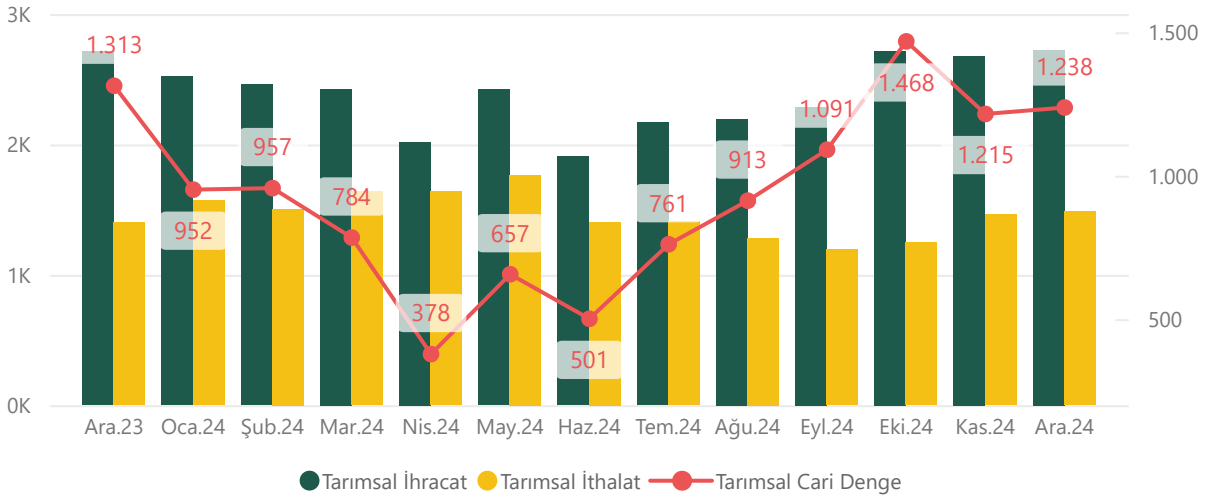

Piyasa Gelişmeleri

Türkiye Hububat ve Mamul Madde Piyasalarının Genel Görünümü

A-J

7-14

Türkiye Hububat ve Yağlı Tohum Piyasalarının Genel Görünümü

15-18

Türkiye Canlı Hayvan Piyasalarının Genel Görünümü

19

Pamuk Piyasası Genel Görünümü

20

Hububat Piyasa Fiyatları

21-25

Bakliyat Piyasası

26-27

Et ve Süt Piyasası

28

Türkiye Makro-Ekonomik Göstergeleri

29-31

Dünya Fiyatlarının Seyri

32

Dünya Hububat Piyasalarının Genel Görünümü

33-34

Faaliyetlerimiz & Abonelik Şartları

35

NOT: Bu bülten Agrimetre işbirliği ile abonelere özel hazırlanmaktadır. Üçüncü kişilere izinsiz olarak paylaşamaz ve web sayfalarında yayınlanamaz.

PİYASA GELİŞMELERİ

İsmail KEMALOĞLU

Değerli dostlar,

Bültenimizin 74.ncü sayısında sizlerle yeniden beraberiz. Yurtdışında; kar yağışının yeterince alınamadığı, birkaç bölgemizde kuraklık risklerinin devam ettiği, en büyük satıcının devlet olarak devam ettiği, piyasaların son derece sakin seyrettiği ve karşılığın sektöre damga vurduğu bir atmosferdeyiz.

Yurtdışında da bölgesel olarak kışlık ekilişlerin kuraklık riskleri devam etmekle birlikte fiyatlarda ciddi oynaklıkların yaşanmadığı, talep taraftaki sakinliğin fiyatlarda denge sağladığı bir ortamdayız.

Olup bitenleri genel olarak toparlamaya çalışalım.

Uluslararası Piyasalar

USDA tarafından yayınlanan dünya tarım piyasa görünümü son raporunda;

- Bu ay 2024/25 ABD buğdayı için görünüm, biraz daha fazla arz ve iç kullanım, değişmeyen ihracat ve marjinal olarak daha yüksek kapanış stokları şeklindedir.
- Arzın, tamamı Baharlık Sert Kırmızı'da olmak üzere 5 milyon kile artışla 130 milyona yükselen ithalatla artacağı tahmin edilmektedir. Yem ve küspe kullanımı 120 milyon kile ile değişmemiştir. Tohumluk kullanımı 2 milyon kile artarak 64 milyona yükseldi. İhracat 850 milyon kile olarak değişmemiştir. Öngörülen 2024/25 sonu stokları geçen yıla göre yüzde 15 artışla 3 milyon kile artırılarak 798 milyona yükseltildi. Sezon ortalaması çiftlik fiyatı, sezonun geri kalanı için vadeli ve nakit fiyat beklentileri nedeniyle kile başına 0,05 dolar düşürülerek 5,55 dolara çekildi.
- 2024/25 için küresel buğday görünümü, biraz daha fazla arz, daha düşük tüketim, azalan ticaret ve daha yüksek kapanış stokları şeklindedir. Suriye ve Pakistan'daki yüksek üretimin Uruguay'daki azalmayı fazlasıyla dengelemesi nedeniyle arz 0,4 milyon ton artışla 1.060,7 milyon tona yükseldi. Küresel tüketim, özellikle Türkiye'deki düşüşün kısmen Ukrayna tarafından dengelenmesiyle 0,6 milyon ton azalarak 801,9 milyona geriledi. Dünya ticareti, Rusya ve Ukrayna'nın ihracatındaki düşüş nedeniyle 1,7 milyon ton azalarak 212,0 milyon tona geriledi. Rusya'nın ihracatının geçen aya kıyasla 1,0 milyon ton düşüşle 46,0 milyon ton olacağı ve geçen yılki 55,5 milyonluk rekorun oldukça altında kalacağı tahmin ediliyor. 2024/25 dönemi için öngörülen küresel nihai stoklar, Rusya, Brezilya, Nijerya ve Ukrayna'daki artışların Türkiye, Çin ve Endonezya'daki düşüşleri dengelemesiyle 0,9 milyon ton artışla 258,8 milyon tona yükseldi.
- Bu ayki 2024/25 ABD mısır görünümünde üretim, yem ve artık kullanımı, ihracat ve nihai stoklarda düşüş öngörülüyor. Mısır üretiminin 276 milyon düşüşle 14,9 milyar kile olacağı tahmin edilirken, 179,3 kile olan dönüm başına 3,8 kile'lik verim düşüşü, hasat edilen alandaki 0,2 milyon dönümlük artışla kısmen dengeleniyor. Toplam mısır kullanımı 75 milyon kile azalarak 15,1 milyara düşmüştür. Tahıl Stokları raporunun yansıttığı Eylül-Kasım çeyreğindeki kayıplara bağlı olarak yem ve kalıntı kullanımı 50 milyon kile azalarak 5,8 milyara düştü. İhracat ise azalan arzı yansıtabilecek şekilde 25 milyon kile azaltılarak 2,5 milyara düşürüldü. Arzın kullanımdan daha fazla düşmesiyle mısır stokları 198 milyon kile azaldı. Üreticiler tarafından alınan sezon ortalaması mısır fiyatı 15 cent artırılarak kile başına 4,25 dolara yükseltildi.

- 2024/25 dönemi için **küresel iri taneli tahıl** üretiminin 4,8 milyon ton düşüşle 1,494 milyara gerileyeceği tahmin ediliyor. Bu ayki uluslararası iri taneli tahıl görünümü daha fazla üretim, daha az ticaret ve daha yüksek bitiş stokları şeklinde. Uluslararası mısır üretiminin Çin, Gana ve Rusya'daki artışlarla yükseleceği tahmin ediliyor. Çin'in mısır üretimi, Ulusal İstatistik Bürosu'nun son verilerine göre 294,9 milyon tona yükseltildi. Rosstat'tan alınan son bilgilere göre Rusya'nın mısır üretimi daha yüksek. 2024/25 dönemi için küresel iri taneli tahıl ticaretindeki başlıca değişiklikler arasında ABD ve Brezilya'nın mısır ihracatındaki düşüş yer alıyor. Mısır ithalatı Türkiye için artarken Çin, Güney Kore ve Japonya için azalmıştır. Uluslararası mısır kapanış stokları çoğunlukla Çin'deki artışı yansıtacak şekilde yükselmiştir. Küresel mısır stokları 293,3 milyon ton ile 3,1 milyon azalmıştır.
- 2024/25 **ABD pirinci** için bu ayki görünüm daha yüksek arz, daha fazla yurtiçi kullanım, değişmeyen ihracat ve daha küçük bitiş stokları yönünde. NASS Bitkisel Üretim Yıllık Özeti, tüm pirinç üretimini bir önceki tahmine göre 2,3 milyon artışla 222,1 milyon cwt olarak tahmin ederken, en büyük artışlar Teksas ve Missouri'de gerçekleşti. Ortalama prinç veriminin, rekor uzun taneli verimle bir önceki tahmine göre 158 pound artışla dönüm başına rekor 7,748 pound olacağı tahmin edilmektedir. Pirinç Stokları raporunda Ağustos'tan Kasım'a kadar öngörülen yurtiçi ve artık kullanım 6,0 milyon cwt artışla 165,0 milyona yükseltildi. Öngörülen bitiş stokları 3,2 milyon cwt düşürülerek 43,5 milyona indirildi, ancak yine de bir önceki yıla göre yüzde 9 daha yüksek. 2024/25 sezonu ortalama çiftlik fiyatı tahminlerinde çeşitli değişiklikler yapıldı. Diğer eyaletlerin orta ve kısa taneli fiyatı cwt başına 0,30 dolar artırılarak 14,80 dolara yükseltilirken, uzun taneli fiyatı cwt başına 0,20 dolar düşürülerek 14,30 dolara indirildi ve tüm pirinç fiyatı cwt başına 15,60 dolar olarak değiştirilmedi.
- Bu ayki 2024/25 **küresel pirinç** görünümü daha az arz, tüketim, ticaret ve bitiş stoklarına yöneliktir. Arz 0,4 milyon ton düşüşle 712,4 milyon tona gerilerken, bu düşüşün büyük kısmı Ulusal İstatistik Bürosu tarafından bildirilen düşük Çin üretim tahmininden kaynaklanıyor. Dünya 2024/25 tüketimi, özellikle Bangladeş ve Çin için daha düşük tahminler nedeniyle 0,1 milyon ton azalarak 530,2 milyona geriledi. Küresel ticaret, Vietnam ve Tayland'daki düşüşlerle 0,2 milyon ton azalarak 57,9 milyona geriledi. Çin, Bangladeş, Amerika Birleşik Devletleri ve Pakistan için öngörülen azalışların Vietnam, Nijerya ve Tayland için öngörülen yüksek stoklarla kısmen dengelenmesiyle dünya nihai stokları 0,3 milyon ton azalarak 182,1 milyona düşmüştür.
- **ABD'nin 2024/25 yağlı tohum** üretiminin bir önceki rapora göre 2,7 milyon ton düşüşle 128,5 milyon ton olacağı tahmin ediliyor. Soya fasulyesi, yer fıstığı, kolza tohumu ve ayçiçeği tohumu üretimindeki düşüş, pamuk tohumundaki artışla kısmen dengeleniyor. Soya fasulyesi üretiminin Indiana, Kansas, Güney Dakota, Illinois, Iowa ve Ohio'daki düşüşlerin öncülüğünde 95 milyon azalarak 4,4 milyar kile olacağı tahmin ediliyor. Hasat edilen alanın 0,2 milyon azalarak 86,1 milyon dönüm olduğu tahmin ediliyor. Verim ise 1,0 kile düşüşle dönüm başına 50,7 kile olarak tahmin ediliyor. Düşük üretim, hafif yüksek ithalat ve değişmeyen ihracat ve kırma ile soya fasulyesi kapanış stokları 90 milyon düşüşle 380 milyon kile olarak öngörüldü. Soya fasulyesi yağı bilanço ayarlamaları, artan ihracatı ve biyoyakıt için kullanılan daha düşük soya fasulyesi yağımı içermektedir.
- ABD'nin 2024/25 sezonu ortalama soya fasulyesi fiyatı geçen aya göre değişmeyerek kile başına 10,20 dolar olarak öngörüldü.
- Soya fasulyesi küspesi fiyatı 10 dolar artırılarak kısa ton başına 310 dolara yükseltildi. Soya fasulyesi yağı fiyatının ise değişmeyerek pound başına 43 cent olacağı tahmin ediliyor.

● **Uluslararası 2024/25 yağlı tohum** üretimi, Hindistan, Rusya ve Uruguay için düşük kolza tohumu üretimi ve Rusya ve Çin için düşük soya fasulyesi üretimi nedeniyle 0,3 milyon ton düşüşle 551,9 milyon tona geriledi. Rusya'nın daha yüksek ayçiçeği tohumu üretimi ile Çin ve Avustralya'nın daha yüksek pamuk tohumu üretimi bu düşüşü kısmen dengeliyor. Küresel soya fasulyesi ihracatı değişmezken, küresel soya fasulyesi kırımı 1,9 milyon ton artışla 349,3 milyona yükseldi. Brezilya'nın ilk çeyrekteki güçlü soya küspesi ihracatı nedeniyle ezme miktarı yükseldi. Irak soya fasulyesi bilançosu da, soya fasulyesi ithalatının son birkaç yılda artması ve bunun da aydan aya küresel ezmenin yükselmesine katkıda bulunması nedeniyle veri tabanına eklendi. Küresel soya fasulyesi bitiş stoklarının, özellikle ABD ve Brezilya'daki düşük stoklar nedeniyle 3,5 milyon düşüşle 128,4 milyon ton olacağı tahmin ediliyor.

● **2024/25 ABD pamuk** bilançosu için üretim ve kapanış stokları artırılırken ihracat azaltılmıştır. Yurtiçi kullanım ve başlangıç stokları değişmemiştir. ABD pamuk üretimi 159.000 balya artışla 14,4 milyon balya olarak revize edilirken, ulusal pamuk rekolte tahmini hasat edilen dönüm başına 44 pound artışla 836 pounda yükseltildi. Hasat edilen alandaki azalmanın çoğu Güneybatı'da gerçekleşirken, birçok Güneydoğu, Delta ve Güneybatı Eyaleti'nde rekoltenin daha yüksek olması bekleniyor. Öngörülen ihracat 300.000 balya düşürülerek 11,0 milyona indirildi. Kapanış stokları 4,8 milyon balyaya yükseltilecek stokların kullanıma oranı yaklaşık yüzde 38'e çıkarıldı.

● 2024/25 sezonu ortalama yayla çiftlik fiyatı pound başına 65 sente düşürülmüştür.

● 2024/25 dünya pamuk bilançosunda küresel üretim, tüketim, ticaret ve kapanış stokları artırılırken, başlangıç stokları değiştirilmemiştir. 2024/25 için dünya üretimi 2 milyon balyadan biraz fazla artırılarak 119,4 milyona çıkarılırken, bu artış büyük ölçüde Çin'in mahsulündeki 1,8 milyon balyalık artıştan kaynaklanıyor. Avustralya ve Amerika Birleşik Devletleri için de daha büyük mahsuller öngörülürken, Pakistan'daki üretim azaltılmıştır. Bangladeş ve Vietnam'daki artışların Türkiye'deki azalmayı fazlasıyla telafi etmesi nedeniyle dünya tüketimi 100.000 balya arttı. Brezilya, Avustralya ve Hindistan'daki artışların Amerika Birleşik Devletleri'ndeki azalmayı aşması nedeniyle öngörülen ihracat 225.000 balya artmıştır. Çin, Amerika Birleşik Devletleri, Avustralya ve Hindistan'daki artışların Brezilya'daki azalmayı fazlasıyla telafi etmesi nedeniyle nihai stoklar yaklaşık 1,9 milyon balya artmıştır.

Güncel Piyasa Gelişmeleri:

Vadeli Piyasalar

- **ABD Buğday:** Karadeniz üretimi ve ihraç edilebilir arzla ilgili temel endişeler piyasa havasını desteklerken, açık pozisyon kapatma ve iyi gelen haftalık ABD ihracat satışları da olumlu havayı (yükselişi) desteklemektedir.
- **ABD Mısır:** Piyasa, tüccarların kar rezervasyonu yapmasıyla geriledi ve ABD'nin zayıf endüstriyel (etanol) talebi, iyi haftalık ihracat satış verilerinden gelen desteğe ağır basarak hafif düşüş yönü bir etki yarattı.
- **ABD Soya Fasulyesi:** Uluslararası talebe ilişkin endişeler nedeniyle kâr alımlarıyla düşüşle kapandı. Brezilya'da hasadın ilerlemesi ve haftalık ihracat satışlarının hayal kırıklığı yaratması da düşüşte etkili oldu.
- **ABD Yulaf:** Spot pozisyonun yanı sıra, vadeli işlemler yaklaşık %1 artışla kapandı.
- **Kanada Kanola:** Destekleyici gelişmeler sayesinde bir miktar artışla kapandı ve soya fasulyesi değerlerindeki düşüşün yarattığı baskıya karşı koydu.

Spot Piyasalar

- **ABD:** Uluslararası alım ilgisinin çok az iyileşmesiyle, Körfez soya fasulyesi ihracat primleri önceki kayıplarını sürdürdü. Mısır ve sorgum için baz teklifler de daha düşük bir ton sergilerken, buğday değerleri çok az değişti.
- **AB:** Karadeniz bölgesindeki arzın daraldığına dair işaretler eşliğinde ihracat rekabetinin hafiflediğine dair görüşler, Fransa ve Almanya'da spot buğday fiyatlarını desteklemeye devam etti. Fransa'daki fiyat desteği, yemlik kaliteye yönelik güçlü iç taleple de bağlantılı gerçekleşti. Tüccarlar, Rusya'nın pazardaki varlığının azalması ve Fas'ın bir hayvan hastalığı

salgınının ardından Almanya'dan yemlik tahıl ithalatını askıya aldığı haberleri nedeniyle Fransız arzına yönelik alım ilgisinin arttığını belirttiği için arpa piyasasında kazançlar daha belirgin oldu. Euronext kolza tohumu vadeli işlemleri, teknik faaliyetlere ve arka plandaki temel bilgilere bağlı bir miktar destekle birlikte birkaç yeni gelişmenin ortasında karışık seyretti. Kolza yağı kotasyonları zayıf yerel talep nedeniyle gevşemeye devam etti.

- **Karadeniz:** Rusya'da buğday ihracat fiyatları güçlü yurtiçi fiyatlardan destek görmeye devam ederken, 2024/25 sezonu için ihracat tahminleri düşürüldü. Ukrayna'da ekmeçlik buğday kotasyonları, global fiyatlardaki artışların devam etmesiyle yükseldi. Ukrayna'nın mısır piyasasında çok az değişiklik rapor edildi. Karadeniz yağlı tohum ve ürün piyasalarında faaliyetler çoğunlukla sakin seyretti.
- **Güney Amerika:** Brezilya soya fasulyesi ihracat kotasyonları ABD vadeli kontratlarına paralel olarak gerilerken, yerel fiyatlar güçlü seyretti. 2024/25 hasadının bereketli geçeceğine dair beklentiler aşağı yönlü etkilerini sürdürürken, Çin'de devam eden tatiller nedeniyle alım ilgisi azaldı. Ürün piyasalarında, soya ihracat fiyatları CME vadeli işlemlerinin gerilemesiyle düştü. Güney Amerika'da mısır ihracat kotasyonları, CME vadeli işlemlerindeki düşüşlerin ardından gevşedi. Arjantin'de Up River ihracat fiyatları, yerel kaynakların son yağışlara rağmen mahsul durumunun daha da kötüleştiğine dikkat çekmesiyle sabit veya artış eğilimli seyretti.
- **Pirinç:** Uluslararası pirinç piyasalarındaki hava, büyük ölçüde yeni alım ilgisinin az olmasına bağlı olarak durgun kaldı. Tayland'da pirinç fiyatları, sınırlı ihracat talebi ve bol küresel arzın baskısıyla yumuşadı ve %5 kırık pirinç değerleri Kasım 2022 sonundan bu yana en düşük seviyeye geriledi. Vietnam'da genel faaliyetler Yeni Ay Yılı kutlamaları nedeniyle durgun olsa da, kotasyonlar nominal olarak daha düşük değerlendirildi. Zayıf talebe bağlı olarak, Pakistan'da teklifler zayıflamaya devam etse de, Malezya'ya yapıldığı söylenen bir ticaretin 425\$ c&f'den sonuçlandığı bildirildi. Batı Afrika da dahil olmak üzere gevşek alım ilgisi ve 2024/25 kharif (yaz ekimi) hasadından artan pirinç arzı Hindistan'da fiyatlar üzerinde düşüş etkisi yaratmaya devam etti. Başka yerlerde, ABD'deki ihracatçılar Haiti ve Meksika da dahil olmak üzere talepte bir artış kaydederken, üreticiler Irak'a yakın zamanda yapılan bir satışa odaklandı. Çiftçilerin 2024/25 mahsulünü harmanlamaya odaklanması nedeniyle Brezilya'da genel piyasa faaliyetleri yavaş seyretti.

Gelişmeler

- **Rusya Tarım Bakanı,** Sibiry'a'dan tahıl sevkiyatını sağlamak amacıyla Kazakistan ile tahıl transit ücretlerinin düşürülmesi için görüşmelerde bulunmaktadır. İklim koşullarındaki değişikliklere bağlı olarak Sibiry'a'daki tarım sektörü önem kazanmıştır ve şu anda Rusya'nın tahıl hasadının yaklaşık %13'ünü oluşturmaktadır. Sibiry'a'da 2024/25 tahıl üretiminin 16,0 milyon ton (yıllık +%12) olacağı tahmin edilmektedir.
- Rusya Tarım Bakanlığı, 29 Ocak-4 Şubat dönemi için buğday ihracat vergisini 4.430 RUB/t (45\$'a eşdeğer, önceki hafta 4.700 RUB/46\$), arpa için 3.408 RUB (35\$, 3.102 RUB/30\$) ve mısır için 4.659 RUB (47\$, 5.042 RUB/49\$) olarak belirlemiştir.
- Rusya Tarım Bakanlığına göre 2024/25 (Temmuz/Haziran) tahıl ihracatı 57,0 milyon ton olarak tahmin edilmektedir (önceki yıl 72,0 milyon ton). 2025/26 ekim alanının bir önceki yıla göre 1,0 milyon hektar artarak 84,0 milyon hektara ulaşması beklenirken, kışlık mahsulün %82'sinin iyi durumda olduğu bildirilmektedir. Ayrıca, hükümet üreticilere kısa vadeli kredi şeklinde toplam 42 milyar RUB (429,5 milyon \$) tutarında sübvansiyon sağlayacaktır.
- Rusya, SovEcon (tarım danışmanlığı), Ocak ayı buğday ihracatının 2,1 milyon tona (önceki ay 3,4 milyon, önceki yılın aynı ayında 3,6 milyon), arpa ihracatının 100.000 tona (150.000 t, 300.000 t) ve mısır ihracatının 200.000 tona (250.000 t, 700.000 t) ulaştığını açıklamıştır.
- Ukrayna, LSEG Commodities Research & Forecast'e göre, sıcak hava koşulları nedeniyle, 2025/26 buğday üretim tahmini 20,3 milyon ton ile önceki seviyesini korurken, Kırım ve işgal altındaki oblastlar (Donetsk, Zaporizhia, Luhansk ve Kherson) hariç üretim 19,1 milyon ton olarak öngörülmektedir. 2025/26 kolza tohumu üretimi değişmeyerek 3,2 milyon ton olurken, Kırım ve işgal altındaki bölgeler (Donetsk, Zaporizhia, Luhansk ve Kherson) hariç üretim 3,1 milyon ton olarak öngörülmektedir. Önümüzdeki iki hafta boyunca sıcak ve kurak koşulların yaşanması beklenirken, ülke genelinde kar örtüsünün olmaması nedeniyle olası soğuk vurgununa ilişkin endişeler artmaktadır.

- **Ukrayna APK-Inform (danışmanlık firması)**, 2024/25 tahıl üretim tahminini bir önceki tahmine göre 0,2 milyon ton artırarak 53,6 milyona (önceki yıl 58,0 milyon) yükseltmiştir. 2024/25 (Temmuz/Haziran) tahıl ihracatı görünümü 0,5 milyon ton artışla 37,8 milyona (50,7 milyon), mısır sevkiyatı ise 0,5 milyon artışla 20,5 milyona yükseltilmiştir. Ayçiçeği tohumu hasadı 0,3 milyon ton azaltılarak 13,6 milyona indirilmiştir. Yağlık ayçiçeği üretimi 0,1 milyon ton azalarak 5,8 milyona gerilerken, ihracat çok az bir düşüşle 5,5 milyona düşmüştür.
- **Hindistan Buğday ve Arpa Araştırma Enstitüsü**, Hindistan Tarımsal Araştırma Konseyi Direktörü, son yağışlar ve daha düşük sıcaklıkların 2025/26 buğdayı için olumlu olduğunu ve kardeşlenmeyi desteklediğini, bunun da tahıl taşıyan başak sayısının artmasına neden olduğunu ve güçlü üretim beklentilerini desteklediğini belirtmiştir.
- Hindistan Hükümeti, bezelye için gümrüksüz ithalat politikasını 31 Mart 2026 tarihine kadar 12 ay daha uzatmıştır.
- Hindistan hükümeti 2025/26 (Nisan/Mart) buğday alım hedefini 30,0 milyon ton olarak belirlemiştir (bir önceki yıl 26,6 milyon ton alım yapılmıştı).
- Hindistan, buğday ve işlenmemiş pirinç de dahil olmak üzere yedi tarımsal emtia için vadeli işlemlere yönelik üç yıllık yasağı kaldırmayı değerlendirmektedir.
- **Almanya Wasserstraßen-und Schifffahrtsamt (WSA, iç navigasyon ajansı)** sözcüsü, hasarlı bir kilidin onarımında hızlı ilerleme kaydedilmesi nedeniyle Mosel Nehri'nin yakında kargo taşımacılığına yeniden açılacağını belirtmiştir. Yeni kilit kapıları monte edilmiş olup önümüzdeki birkaç gün içinde ilk test gemisinin geçişi için hazırlanılmaktadır ve başarılı olması halinde nehir kısa bir süre sonra ticari taşımacılığa yeniden açılacaktır.
- **Brezilya Tarım Bakanlığı Ticaret ve Uluslararası İlişkiler Sekreteri'nin** Reuters'a yaptığı açıklamaya göre, bitki sağlığı gerekliliklerini karşılamayan kargolar nedeniyle Çin, Brezilya'dan soya fasulyesi ihraç eden beş şirketin faaliyetlerini iki ay süreyle askıya almıştır.
- **Çin'deki gümrük yetkilileri**, denetlenen bazı kargolarda pestisit ve haşere bulunduğunu doğrulamıştır. Bu durum bazı tedarikçilerin geçici olarak durdurulmasına neden olsa da, ihracat hacimleri üzerinde kayda değer bir etkisi olmayacaktır. Brezilya Tarım Bakanlığı da Brezilya Tarım Bakanlığı da gelecekteki sevkiyatlar için soya fasulyesi kargolarının denetimini yoğunlaştıracaktır.
- **Ürdün İstatistik Dairesi (DoS)** 2024 (Ocak/Aralık) hububat ithalatının bir önceki yıla göre %18 düştüğünü açıklamıştır.
- **Güney Kore**, İstatistik Kore verilerine göre 2024 (Ocak/Aralık) kişi başı pirinç tüketiminin 55,8 kg (yıllık +%1) olduğu tahmin edilmektedir.
- **Arjantin Ekonomi Bakanı**, 27 Ocak'tan Haziran ayına kadar geçerli olmak üzere, soya fasulyesi ihracatına uygulanan vergilerin %26'ya (mevcut durumda %33), soya fasulyesi ürünlerinin %24,5'e (%31), mısırın %9,5'e (%12) ve buğdayın %9,5'e (%12) düşürüleceğini açıklamıştır.
- **Endonezya Devlet Başkanı**, pirinç ve mısırdaki başlangıçta hedeflenen üç yıl önce, 2026 yılına kadar kendi kendine yeterliliğe ulaşılacağını teyit etmiştir.
- **Japonya Tarım Bakanı**, yerel arzı arttırmak ve geçtiğimiz yıl artan fiyatları düşürmek için stoklanan pirinç satışı çıkarmayı planladıklarını açıklamıştır. Stoklar gelecekte gerektiğinde geri alınmak kaydıyla pirinç kooperatiflerine satılacaktır. Hükümetin toplam rezervi 910,000 ton olarak belirlenmiştir.
- **Kazakistan Tarım Bakanı**, İranlı yetkililerle görüşmesinin ardından, İran'ın, Kazakistan'dan 3 milyon tona kadar tahıl temin etmekte ilgilendiğini açıklamıştır.
- Kazakistan Temir Zholy (KTZ, ulusal demiryolu operatörü) bilgilerine göre 2024 yılında demiryolu ile tahıl ihracatı 8,1 milyon tona ulaşmıştır. Bu miktarın 3,3 milyon tonu Özbekistan'a, 1,7 milyon tonu Çin'e, 1,2 milyon tonu Tacikistan'a, 526.000 tonu İran'a, 211.000 tonu Azerbaycan'a, 140.000 tonu Kırgızistan'a yapılmıştır.
- Kazakistan Tarım Bakanlığı 2024/25 tahıl ve baklagil üretiminin 16,7 milyon hektar alanda 26,7 milyon ton (önceki yıl 16,6 milyon ton) olacağını tahmin etmektedir; buna 18,0 milyon ton buğday (11,5 milyon ton) dahildir.

- **Rosselkhoznadzor (Rusya Federal Veterinerlik ve Bitki Sağlığı Gözetim Servisi)** 1 Ocak'tan itibaren geçerli olmak üzere, 21 Ağustos - 31 Aralık 2024 tarihleri arasında yürürlükte olan üçüncü ülkelerden ve Avrasya Ekonomi Birliği ülkelerinden buğday ithalat yasağını kaldırmıştır. Kazakistan Tarım Bakanlığı da daha sonra ticaret kısıtlamalarının hafifletildiğini doğrulamıştır.
- **Brezilya Coğrafya ve İstatistik Enstitüsü (IBGE)** 2024/25 çeltik üretiminin, 1,6 milyon hektar (+%6) olarak belirlenen hasat alanındaki genişlemenin az da olsa düşen ortalama verimi telafi etmesiyle 10,6 milyon ton (yıllık +%3) olacağını öngörmektedir.
- Çin Gümrük Genel Müdürlüğü verilerine göre Aralık ayı mısır ithalatı 340.000 ton, 2024 (Ocak/Aralık) kümülatif 13,6 milyon (-%50), buğday 150.000 ton, 2024 toplam 11,2 milyon (-%8), arpa 770.000 ton, 2024 toplam 14,2 milyon (+%26), sorgum 370.000 ton, 2024 toplam 8,7 milyon (+%66), pirinç 380.000 ton, 2024 toplamı 1,7 milyon (-%37).
- Arjantin Tarım Bakanlığı ürün raporuna göre, Ocak 2024/25 fasulye ekili alan bir önceki aya göre 5.000 hektar azalarak 570.000 hektara geriledi (önceki yıl 570.000 hektar). Bezelye alanı 95.000 hektar (100.000 hektar), üretim 232.000 ton ile sabit kaldı. Nohut alanı 18.000 hektar azalarak 132.000 hektara (115.000 hektar), üretim 160.000 tona düştü. Mercimek alanı değişmeyerek 24.000 hektar (24.000 hektar), üretim 25.000 t oldu.
- **Malezya Palm Yağı Kurulu (MPOB)** Şubat ayı ham palm yağı vergisini %10, referans fiyatı ise 4.817,70 MYR/t (1.072 \$'a eşdeğer) olarak belirlemiştir.
- Malezya Palm Yağı Kurulu (MPOB) 2025 palm yağı üretim tahminini 19,5 milyon ton (önceki yıl 19,3 milyon ton), ihracat tahminini 17,3 milyon ton (16,9 milyon ton) ve kapanış stoklarını 1,6 milyon ton (1,7 milyon ton) olarak tahmin etmektedir.
- **Pakistan Ticaret Şirketi (TCP)** ve Bangladeş Gıda Genel Müdürlüğü, Pakistan'dan hükümetler arası pirinç ithalatı için bir Mutabakat Zaptı (MoU) imzalamıştır.
- Mısır'ın 2024 buğday ithalatı son 10 yılın zirvesi olan 14,2 milyon tona (bir önceki yıl 10,8 milyon ton) ulaşmıştır.
- **Bolivya Üretken Kalkınma ve Çoğul Ekonomi Bakanlığı**, yerel fırıncılık sektörünü desteklemek amacıyla buğday ve buğday unu ithalatına uygulanan sıfır gümrük vergisini 31 Ağustos 2025 tarihine kadar uzatmıştır. Ayrıca, Gıda Üretim Destek Şirketi (Emapa) 2,000 ton ithal pirinç için piyasaya sürmeye başlamıştır.
- **Fas Sanayi ve Ticaret Bakanlığı** 1 Ocak'tan itibaren geçerli olmak üzere pirinç ithalatında gümrük vergisi ve katma değer vergisini geçici olarak askıya alarak, kuraklık nedeniyle yurt içi üretimde meydana gelen eksikliğin ardından toplam 55.000 ton pirinç ithalatına izin vermiştir. 2024/25 pirinç üretiminin 7,000 tona düştüğü tahmin edilmektedir (önceki yıl 55,000 t).
- **Endonezya Enerji ve Mineral Kaynaklar Bakan Yardımcısı**, 2026 yılından itibaren zorunlu %50 palm yağı bazlı yakıt karışımı (B50, şu anda %40 (B40)) içeren biyodizel uygulamasını planlamaktadır.
- Endonezya Ulusal Gıda Ajansı (Bapanas), gıdada kendi kendine yeterliliği sağlamak amacıyla çeltik (pirinç) için devlet alım fiyatını (HPP) 6.500 IDR/kg'a (daha önce 6.000 IDR/\$0,37 olan fiyat 0,40\$'a eşdeğer) yükseltmiştir.
- Endonezya Gıda İşleri Kıdemli Bakanı, yerel mısır çiftçilerini korumak amacıyla yemlik buğday ithalatına kota uygulamayı planlamaktadır.

Uluslararası Hammadde Fiyatları (FOB):

| Ürün (FOB \$/ton) | Cari Fiyat | Önceki Ay | Önceki Yıl | Yıllık Değişim (%) | Aylık Değişim (%) |
|-----------------------------|------------|-----------|------------|--------------------|-------------------|
| Makarnalık buğday (Fransa) | 332 | 332 | 400 | -17,08% | 0,00% |
| Buğday (Karadeniz) | 240 | 237 | 234 | 2,56% | 1,27% |
| Buğday (ABD HRW) | 265 | 259 | 287 | -7,67% | 2,32% |
| Mısır (Karadeniz) | 223 | 214 | 197 | 13,20% | 4,21% |
| Mısır (Arjantin) | 235 | 212 | 203 | 15,76% | 10,85% |
| Arpa (Karadeniz) | 222 | 215 | 196 | 13,27% | 3,26% |
| Arpa (Fransa) | 229 | 223 | 211 | 8,53% | 2,69% |
| Ayçiçeği Yağı (Karadeniz) | 1.135 | 1.144 | 870 | 30,46% | -0,79% |
| Ayçiçeği Tohumu (Karadeniz) | 645 | 632 | 470 | 37,23% | 2,06% |
| Kuru Fasulye (ABD) | 1.450 | 1.450 | 1.630 | -11,04% | 0,00% |
| Kırmızı Mercimek (Kanada) | 620 | 620 | 670 | -7,46% | 0,00% |
| Yeşil Mercimek (Kanada) | 1.100 | 1.100 | 1.190 | -7,56% | 0,00% |
| Nohut (10 mm Meksika) | 1.750 | 1.750 | 1.950 | -10,26% | 0,00% |
| Güney Amerika Baldo Pirinç | 1.350 | 1.350 | 1.500 | -10,00% | 0,00% |
| Avrupa Baldo Pirinç | 1.430 | 1.450 | 1.550 | -7,74% | -1,38% |

Kaynak: TMO Günlük Piyasa ve Borsa Fiyatları Bülteni, FAO

TÜRİB Fiyatları:

| Ürün (₺/ton) | Cari Fiyat | Önceki Ay | Önceki Yıl | Yıllık Değişim (%) | Aylık Değişim (%) |
|-------------------|------------|-----------|------------|--------------------|-------------------|
| Ekmeklik Buğday | 11.000 | 10.800 | 8.985 | 22,43% | 1,85% |
| Makarnalık Buğday | 10.800 | 11.915 | 10.000 | 8,00% | -9,36% |
| Arpa | 8.355 | 8.320 | 7.165 | 16,61% | 0,42% |
| Mısır | 8.915 | 8.680 | 6.320 | 41,06% | 2,71% |
| Çavdar | - | - | 6.680 | - | - |
| Yulaf | - | - | 6.500 | - | - |
| Nohut | 38.000 | 37.200 | 31.000 | 22,58% | 2,15% |
| Soya Fasulyesi | 15.700 | 16.100 | - | - | -2,48% |
| Ayçiçeği Tohumu | - | - | 13.470 | - | - |

Kaynak: TÜRİB

Uluslararası Ticaret:

- Tunus Devlet Hububat Ajansı, Şubat/Nisan sevkiyatı için, her ikisi de opsiyonel menşeli olmak üzere, c&f 260,77 dolardan yaklaşık 100.000 t ekmeklik buğday ve c&f 340,28 dolardan 100.000 t makarnalık buğday satın almıştır.
- Ürdün devlet hububat alıcısı, Haziran sevkiyatı için isteğe bağlı menşelerden 265,25\$ c&f'den 50.000 ton ekmeklik buğday satın almıştır.
- Hayvan yemi üreticisi Güney Koreli NOFI, Nisan/Mayıs varışlı 136.000 t mısırı 250,99\$ - 251,95\$ c&f ve ek olarak 1,50\$/t liman boşaltma ek ücretiyle opsiyonel menşelerden satın almıştır.
- NOFI ayrıca, Haziran varışlı 65.000 t yemlik buğdayı 255,88\$ c&f artı 1,50\$/t liman boşaltma ek ücretiyle opsiyonel menşelerden temin etmiştir.
- Mısır devlet tahıl alıcısı Mostakbal Misr for Sustainable Development, Rusya'dan Ocak ayında sevk edilmek üzere önemli bir buğday alımı gerçekleştirmiştir. Hacimle ilgili herhangi bir ayrıntı açıklanmazken, Novorossiysk limanına doğru yola çıkan gemilerin toplam 250.000 ton kapasiteye sahip olduğu anlaşılmaktadır.

- Ürdün devlet hububat alıcısı, Nisan ayının ilk yarısında sevk edilmek üzere 268\$ c&f'den 60,000 t ekmeklik buğdayı opsiyonel menşelerden temin etmiştir.
- Ürdün devlet hububat alıcısı, Mart sevkiyatı için 60.000 ton makarnalık buğdayı 267,60\$ c&f fiyatla opsiyonel menşelerden satın aldı.
- Tunus Devlet Hububat Ajansı, Şubat/Mart sevkiyatı için 238,47\$ c&f'den 75.000 t yemlik arpa satın almıştır.
- Ürdün devlet hububat alıcısı, Mart sevkiyatı için 268,90\$ c&f'den 60.000 t ekmeklik buğday satın almıştır.

Yurtiçi Piyasalar

Değerli dostlar;

Yurtiçi piyasalarda olup bitenleri analiz ederken bir tespitle başlamış olalım. 2025 yılının ikinci ayına girdiğimiz bugünlerde özellikle hububat ürünlerinde halen çok yüklü kamu ve liman (antrepo) stokları karşısında, özel sektörün en az stokla üretim sürecini götürdüğü dönemlerden birini yaşıyoruz.

Saha analizlerinden, satışlardan, hasat dönemi almılarından edindiğimiz bilgilere göre halen kamunun elinde toplam 11-12 milyon ton arası ürün stoğu mevcut. Bunların ağırlığı buğday, sonra arpa ve mısır olarak depolanıyor. Ayrıca antrepolarda özel sektöre ait ve 2 milyon tonun üzerinde millileşmeyi bekleyen buğday stoğu taşındığını biliyoruz. Yeni hasat sezonuna kadar buğday ithalatında uygulaması devam edecek olan 75/25 kuralı ile tahminimiz kamu buğday stoklarının 4 milyon tonlarla devredeceğidir.

Her ne kadar kışlık ekilişlerin bitki çıkışlarında genel sorun görünmese de Güneydoğu anadolu, İç Anadolu gibi bölgelerde kuraklık riskleri devam etmektedir. Meteorolojik verilere göre özellikle Güneydoğu anadolu çok az yağış alınan bir bölge olmuştur. Buradaki ekimin epey bir kısmının sulu tarım olarak yapıldığı gözönüne alınabilir ancak yeni hasat sezonu için ülke hububat stoklarının temkinli kullanılması gerektiği de ortadadır. İklim risklerinin her yıl nasıl sürprizler yaşattığını görüyoruz.

Diğer taraftan çiftçinin yeni ekilişlerde ürün deseni tercihi de gözden kaçmamalıdır. G.Doğu anadolu dahil bazı bölgelerde makarnalık buğdaydan ekmeklik buğdaya kayış var. Çoğu bölgede mısırı ürününe ilgi artışı olacak. Neden?

Yukarıda verdiğimiz Türüb fiyat artışlarının yıllık mukayesesi tablosunda da göreceğiniz üzere mısırın yıllık fiyat artışı %40'ların üzerinde, makarnalık buğday artışı sadece %8'lerde kalırken, ekmeklik buğday %23 civarı artış kaydetmiş. Yani çiftçi hangi üründe fiyat artışı görüyorsa o ürüne ilgi duyuyor.

Çok kez yazdık, yorumladık. Mısır bir endüstri bitkisidir. Arpa ile mukayese edilemez. Bazı sektörler için ikamesi yoktur. Su kısıtı gerekçesi ile az su bulunan bölgeler için caydırıcı politikaları sonuna kadar destekliyoruz. Fakat, Çukurova, Güneydoğu hattı dahil sulu tarımın yapılmak zorunda olduğu ve alternatif ürünlerin mısırdan daha az su tüketmediği akademisyenlerce ortaya konulduğu gerçeğinden hareketle mısırın önemi unutulmamalıdır. Aksi takdirde; **2024 yılında gerçekleşen 3 milyon 988 bin ton mısır ithalatı ile tarihi ithalat seviyesine çıkmış ve karşılığında 918 milyon dolar döviz ödenmiş olur. Kaldı ki örneğin nişasta sektörü 1 kg yerli mısırı işleyerek yaklaşık 4 kat katma değerli ürün olarak ihraç etmektedir.**

Değerli dostlar,

Yurtiçi üretim, ihracat ve ithalat yani dış ticaret bütüncül bir yaklaşımla ele alınması ve koordine edilmesi gereken konulardır. İç piyasa önlemleri veya ithalat önlemlerinin çok sayıda sektöre etkisi analitik değerlendirilmelidir.

Un ihracatı yaklaşık %20 düşmüştür. Bulgur ihracatı son 3 yıldır düşüş eğilimindedir. Yumurta ihracatı düşmektedir. İrmik ihracatı da düşüş eğilimindedir. Makarna ihracatı ise artış olarak devam etmekte olup 2024 yılı sonunda 1 milyon 448 bin ton ihracat ile 933 milyon dolar döviz getirisi olan bir sektöre dönüşmüştür.

Makarna ihracatındaki artış anadolu genelinde makarna fabrikasına olan ilgiyi de artırmaktadır. İlave yatırımlar gündeme gelmektedir. Oluşacak atıl kapasiteler için dikkat!!

Ülkemizin un ihracatından elde ettiği 1 milyar 116 milyon dolarlık döviz geliri, 2024 yılı ekmeçlik buğday ithalatına yakındır. 2024 yılında yasaklara rağmen 4 milyon 343 bin ton ekmeçlik buğday ithalatına 1 milyar 39 milyon dolar döviz ödenmiştir.

2024 yılı soya fasulyesi ithalatında da rekor kırılarak, 3 milyon 711 bin ton ithalat karşılığı 1 milyar 747 milyon dolar döviz ödediğimiz bir ürün olmuştur.

Belirli sektörlerde ihracatta önemli artışlar yaşanırken hammadde ithalatları da ciddi boyutlara ulaşmaktadır. Balık ihracatı karşısında balık unu, yağı ithalatı, yumurta ve beyaz et ihracatı karşısında soya, yem ve yan ürünler ithalatı bu kapsamda çok iyi analiz edilmelidir.

2024 yılında sektörler bazında baktığımızda; ihracatını en çok artıran sektör 3 milyar dolar ile şeker ve şekerli mamuller sektörü oldu, ikinci sırada 2,7 milyar dolarlık ihracat ile sert kabuklu meyveler sektörü, üçüncü sırada ise 2,5 milyar dolarlık ihracat ile yaş meyve sektörü var.

Öte yandan **2024 yılında en çok ithalat yapan sektörler sıralamasında, 5.1 milyar dolarlık ithalat ile hayvan yem sektörü birinci oldu.**

Canlı hayvanın ithal, yediği yemin ithal, çalışanların ithal olduğu bir sektörde muhtemel çözüm önerilerimizi sıklıkla sıralıyoruz, tecrübelerimizi ve saha analizlerimizi aktarıyoruz, çözümün olduğunu ısrarla vurguluyoruz ama çok da ilgi görmüyoruz.

Bu deryada kabının büyüklüğü kadar heybesine su doldurabilenlere selam olsun....

Değerli dostlar;

Çoğu zaman sektör paydaşlarına da iletiyorum. Görüşmelerimizde aktarıyorum. Dünya ticaret koridorları değişiyor, dinamikler değişiyor. Yıllarca dedik ki; karadeniz bölgesi ülkeleri ömür boyu hammadde satıcısı olarak kalamaz, mamul ticaretine kayacak, yeni bölgesel üsler çıkacak, tarım ve gıda şirketleri devleşecek, büyük aktörler ticareti yönetecek, rekabet kızışacak, katma değer şart olacak, bölgesel tarım-gıda üssü, geçiş köprüsü üstünlüğümüzü başka açılımlarla güçlendirmeliyiz.

Rusya, un ihracatçısı oldu, Mısır ülkesi tekstil dahil çoğu sektörün yatırım ve dış ticaret köprüsü oluyor. Artan maliyetler, kotalar, muhtemel engeller sektörleri başka ülkelere yatırımcı olarak yönlendiriyor.

Un sanayi, yem sanayi, beyaz et, yumurta dahil bütün sektör paydaşları kamunun öncülüğünde daha sıklıkla masa etrafında toplanmalıdır. Sektörlerin ihracatını artıracak ama aynı zamanda ithalatı azaltacak yeni yaklaşımlar enine boyuna kanuşulmalı. Yeni çözümler şart ve mevcut..

Altını çizerek belirtmiş olalım; Ülkemiz tarım- gıda sektörü adına ak mı veya kara mı tartışmalarının ötesinde net ihracatçı bir sektörü konuşuyoruz. Bu ülke üretiyor, ürettiğini ihraç ediyor. Üretemediğini ithal edip işleyerek ihraç ediyor. Halen çok ciddi üretim ve ihracat potansiyelini de barındırıyor.

Ama öbür taraftan yurtiçi kaynaklarla ithalatı önleyebileceğimiz ve hatta ihracatçı konuma geçebileceğimiz bazı sektörlerde ithal bağımlılığımız artarak devam ediyor. Hayvancılık gibi..

Bu konuda bir kaç akademisyen hocamız ile hayvancılık raporu hazırladık, 5 ay süre boyunca 30'un üzerinde ilde saha taramaları ve çiftçi buluşmaları gerçekleştirdik. Bütün gelişmiş ülkelerdeki hayvancılığı detaylı analiz ettik. Gayet güzel ve çarpıcı sonuç /önerilere ulaştık. İstanbul Sanayi Odası yakında yayımlayacaktır.

Heybesi geniş olanların istifadesine sunulacak!!

Tarım ve Orman Bakanlığı'mız bugünlerde Tarım Şurası için yeni bir toplantı süreci başlattı. Umarım ülkenin her tarafından katılım sağlayan dostların katkısı ile ilave güzel adımlara vesile olur. Temennim bugüne kadar yapılan şura önerilerinin de hayata geçirilebilmesi. Emek veren dostların ellerine sağlık.

Gıda enflasyonu ile mücadele hükümetimizin önemli gündemi. Bu açıdan önümüzdeki aylarda hammadde fiyatlarında önemli artışa izin verilmeyecek, kamu stokları da makul fiyatlarla satılmaya devam edilecektir. Yeni hasadın müdahale fiyatları da çok yüksek olmayacaktır.

En büyük satıcı devlettir. Özel sektörde ve çiftçi tarafta fazla stok kalmamıştır.

Ramazan etkisi ile beklenen et, bakliyat, unlu mamüllerde muhtemel fiyat artışlarına karşılık önlemler alınmaktadır. Et fiyatları belirli süre ile sabitlenmiştir. Hububat taraf benzer seyredecektir. Sanayicilerden de bakliyat dahil fiyat artışları konusunda hassasiyet istenmiştir.

Bizden güzel bir haber ile bitirmiş olalım. 'Tarım ve Gıda Düşünce Atölyesi' adıyla bir sivil inisiyatif başlatıyoruz. Amacımız tarım-gıda sektöründe konuşulmayan konularda **'tarımsal düşünce hasadı'** yapmak. Evet. Aynen.

Nişasta Sanayicileri Derneği katkıları ile 20 Şubat tarihinde ülkemizde ilk olacak bir yuvarlak masa toplantısını Adana ilinde yapacağız. Mekanımız, **Çırçır Sanat Merkezi.** Otel salonu değil. Moderatör eşliğinde masanın etrafında ekonomist, beslenme uzmanı, psikolog, sosyolog, gazeteci, iletişimci, çiftçi, sanayici, tüketici, gıda mühendisleri, bürokratlar, sanayiciler, sosyal medya yöneticileri, tv programcıları dahil farklı disiplinlerden insanlarla **tarım gıda sektöründeki bilgilendirme kirliliğini** konuşacağız. Neden olumsuz, haber oluyor, neden doğrular anlatılmıyor, neden bilimsel olan yeterince yer bulamıyor, neden sektör derdini anlatamıyor gibi.....

Çok keyifli geçeceğine eminim. Hepsi çok kıymetli 60 davetlimiz var. (yuvarlak masada 30 kişi) Toplantı sonucunu da kitaplaştıracamız.

Bundan sonra sonbaharda yine çok ilginç bir mekanda yeni ve çarpıcı bir konu ile geleceğiz...eee. ne demiş şair; 'hadi kalkın, toplanın. Bir yere gitmiyoruz,' biz de yeni başlıyoruz....

Kalın sağlıcakla,,,,,,

Türkiye Hububat ve Mamul Madde Piyasalarının Genel Görünümü

2021-2024 Yılları Mamul Maddenin Karşılığı Buğday Dahil İthalat-İhracat Miktar (Bin Ton)

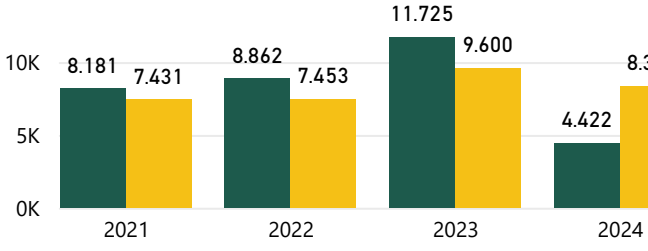

● Buğday ve Mamulleri İthalatı ● Buğday ve Mamulleri İhracatı

2021-2024 Yılları Mamul Maddenin Karşılığı Buğday Dahil İthalat-İhracat Değer (Milyon \$)

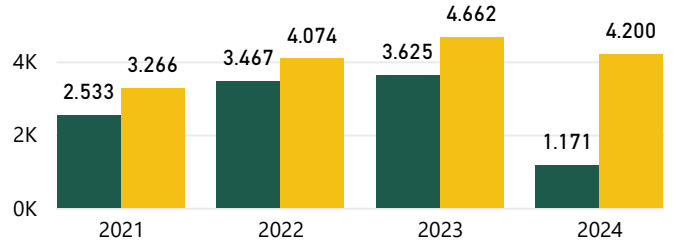

● Buğday ve Mamulleri İthalatı ● Buğday ve Mamulleri İhracatı

2024 yılının Aralık ayı itibariyle yaklaşık 4.42 Milyon Ton buğday ve mamul maddenin buğday karşılığı dahil ithalata karşılık 8.35 Milyon Ton mamul maddenin buğday karşılığı dahil ihracat gerçekleşmiştir. İthalat, ihracatın üzerinde seyretmeye devam etmektedir. Ancak değer olarak bakıldığında ithalata ödenen 1.17 Milyar \$ karşılığı 4.2 Milyar dolarlık ihracat geliri elde edilmiştir.

EKMEKLİK BUĞDAY İTHALATI

Aylar Bazında Ekmeklik Buğday İthalatı (Bin Ton)

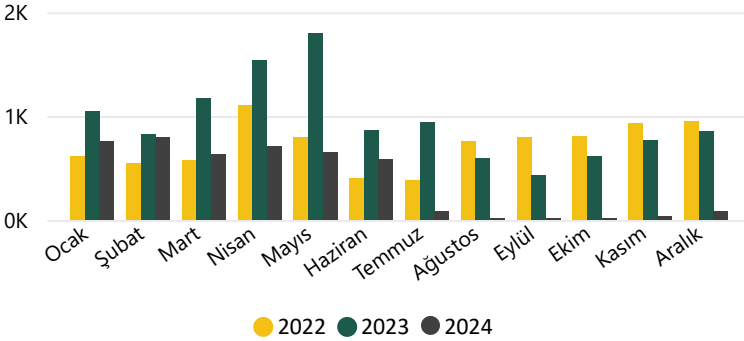

● 2022 ● 2023 ● 2024

⇒ 2023 yılı aylık ortalama ithalat 949.84 Bin Ton, 2024 yılında 361.63 Bin Ton

⇒ 2023 yılında toplam ithalat 11.4 Milyon Ton 2024 yılında 4.34 Milyon Ton

⇒ 2023 yılında ortalama ithalat fiyatı 298.54 \$/Ton, 2024 yılında 239.37 \$/Ton

⇒ 2023 yılında toplam 3402.82 Milyon dolarlık ithalata karşılık 2024 yılında 1038.74 Milyon dolarlık ithalat

Ekmeklik Buğday İthalatı

| YIL | 2022 | | 2023 | | 2024 | |
|---------------|------------------|-----------------|------------------|-----------------|------------------|-----------------|
| | Miktar (bin ton) | Değer(milyon\$) | Miktar (bin ton) | Değer(milyon\$) | Miktar (bin ton) | Değer(milyon\$) |
| Ocak | 607 | \$222 | 1.041 | \$348 | 751 | \$191 |
| Şubat | 539 | \$194 | 819 | \$271 | 795 | \$203 |
| Mart | 569 | \$211 | 1.172 | \$379 | 631 | \$146 |
| Nisan | 1.101 | \$464 | 1.533 | \$489 | 706 | \$159 |
| Mayıs | 794 | \$350 | 1.791 | \$556 | 654 | \$145 |
| Haziran | 397 | \$175 | 863 | \$260 | 587 | \$143 |
| Temmuz | 381 | \$165 | 936 | \$264 | 78 | \$20 |
| Ağustos | 751 | \$290 | 589 | \$154 | 5 | \$1 |
| Eylül | 797 | \$274 | 424 | \$111 | 0 | \$0 |
| Ekim | 809 | \$271 | 611 | \$158 | 15 | \$3 |
| Kasım | 933 | \$318 | 770 | \$196 | 32 | \$8 |
| Aralık | 952 | \$324 | 849 | \$216 | 85 | \$21 |
| TOPLAM | 8.630 | \$3.257 | 11.398 | \$3.403 | 4.340 | \$1.039 |

Türkiye Hububat ve Mamul Madde Piyasalarının Genel Görünümü

UN İHRACATI

Aylar Bazında Buğday Unu İhracatı (Bin Ton)

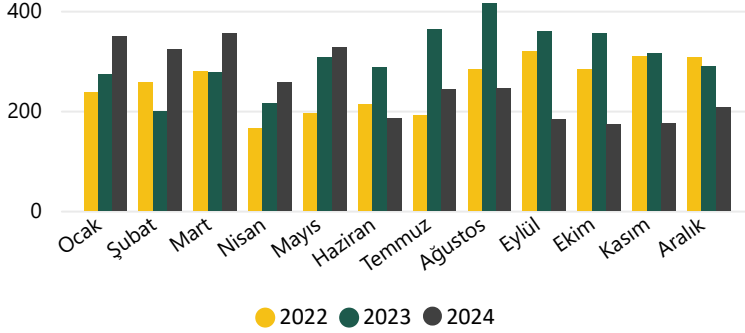

⇒ 2023 yılı aylık ortalama ihracat 304.69 Bin Ton, 2024 yılında 251.93 Bin Ton

⇒ 2023 yılında toplam ihracat 3.66 Milyon Ton 2024 yılında 3.02 Milyon Ton

⇒ 2023 yılında ortalama ihracat fiyatı 400.7 \$/Ton, 2024 yılında 383.72 \$/Ton

⇒ 2023 yılında toplam 1465.1 Milyon dolarlık ihracata karşılık 2024 yılında 1160.04 Milyon dolarlık ihracat

Un İhracatı

| YIL AY | 2022 | | 2023 | | 2024 | |
|---------------|------------------|-----------------|------------------|-----------------|------------------|-----------------|
| | Miktar (bin ton) | Değer(milyon\$) | Miktar (bin ton) | Değer(milyon\$) | Miktar (bin ton) | Değer(milyon\$) |
| Ocak | 237 | \$105 | 273 | \$128 | 350 | \$136 |
| Şubat | 258 | \$112 | 200 | \$92 | 322 | \$123 |
| Mart | 279 | \$130 | 277 | \$126 | 355 | \$129 |
| Nisan | 165 | \$85 | 215 | \$95 | 257 | \$94 |
| Mayıs | 195 | \$101 | 308 | \$130 | 327 | \$122 |
| Haziran | 213 | \$115 | 287 | \$109 | 185 | \$72 |
| Temmuz | 191 | \$102 | 363 | \$134 | 242 | \$96 |
| Ağustos | 283 | \$146 | 416 | \$153 | 245 | \$99 |
| Eylül | 320 | \$153 | 360 | \$134 | 183 | \$73 |
| Ekim | 284 | \$133 | 355 | \$135 | 173 | \$68 |
| Kasım | 309 | \$149 | 314 | \$118 | 175 | \$68 |
| Aralık | 307 | \$144 | 289 | \$110 | 208 | \$80 |
| TOPLAM | 3.042 | \$1.476 | 3.656 | \$1.465 | 3.023 | \$1.160 |

Ekmeklik Buğday ve Un Yurtiçi-Dış Ticaret Fiyatları (\$/TON)

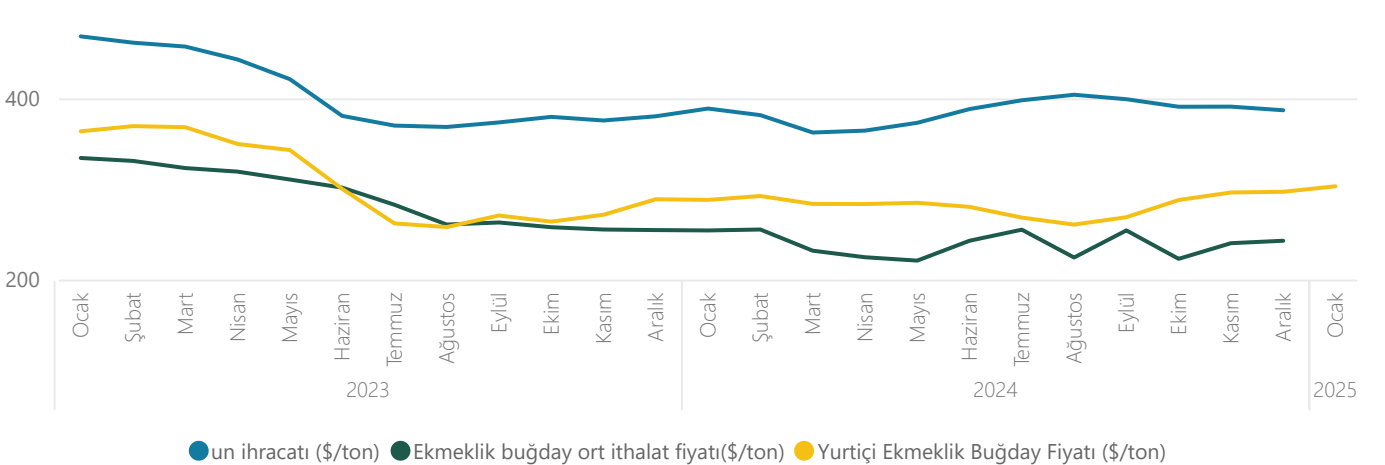

Türkiye Hububat ve Mamul Madde Piyasalarının Genel Görünümü

MAKARNALIK BUĞDAY İTHALATI

Aylar Bazında Makarnalık Buğday İthalatı (Bin Ton)

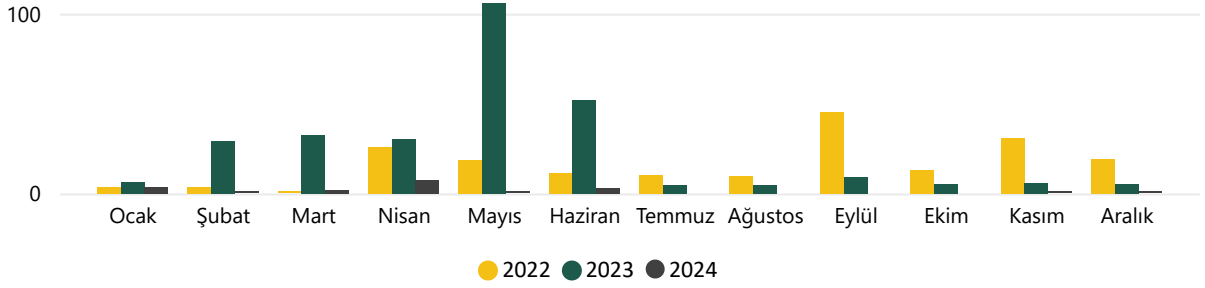

⇒ 2023 yılı aylık ortalama ithalat 24.33 Bin Ton, 2024 yılında 1.57 Bin Ton

⇒ 2023 yılında toplam ithalat 291.92 Bin Ton 2024 yılında 18.83 Bin Ton

⇒ 2023 yılında ortalama ithalat fiyatı 416.07 \$/Ton, 2024 yılında 371.61 \$/Ton

⇒ 2023 yılında toplam 121.46 Milyon dolarlık ithalata karşılık 2024 yılında 7 Milyon dolarlık ithalat

Makarnalık Buğday İthalatı

| YIL AY | 2022 | | 2023 | | 2024 | |
|---------------|------------------|-----------------|------------------|-----------------|------------------|-----------------|
| | Miktar (bin ton) | Değer(milyon\$) | Miktar (bin ton) | Değer(milyon\$) | Miktar (bin ton) | Değer(milyon\$) |
| Ocak | 4 | \$1 | 7 | \$3 | 4 | \$2 |
| Şubat | 3 | \$2 | 29 | \$14 | 1 | \$0 |
| Mart | 0 | \$0 | 33 | \$15 | 2 | \$1 |
| Nisan | 26 | \$16 | 30 | \$12 | 7 | \$3 |
| Mayıs | 19 | \$12 | 106 | \$43 | 1 | \$0 |
| Haziran | 11 | \$7 | 52 | \$20 | 3 | \$1 |
| Temmuz | 10 | \$6 | 5 | \$2 | 0 | \$0 |
| Ağustos | 10 | \$6 | 5 | \$2 | 0 | \$0 |
| Eylül | 46 | \$25 | 9 | \$4 | 0 | \$0 |
| Ekim | 13 | \$8 | 5 | \$2 | 0 | \$0 |
| Kasım | 31 | \$14 | 6 | \$2 | 0 | \$0 |
| Aralık | 19 | \$10 | 5 | \$2 | 0 | \$0 |
| TOPLAM | 192 | \$105 | 292 | \$121 | 19 | \$7 |

Türkiye Hububat ve Mamul Madde Piyasalarının Genel Görünümü

MAKARNA İHRACATI

Aylar Bazında Makarna İhracatı (Bin Ton)

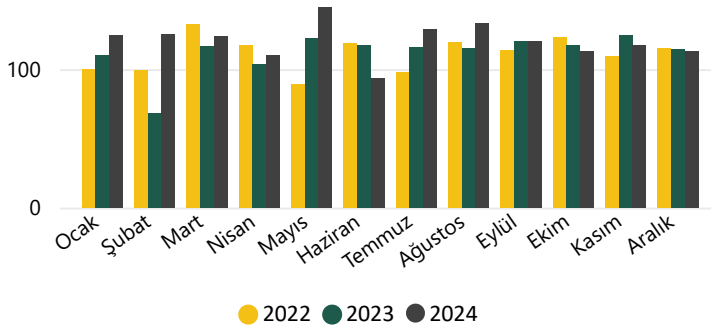

⇒ 2023 yılı aylık ortalama ihracat 112.15 Bin Ton, 2024 yılında 120.66 Bin Ton

⇒ 2023 yılında toplam ihracat 1.35 Milyon Ton 2024 yılında 1.45 Milyon Ton

⇒ 2023 yılında ortalama ihracat fiyatı 672.84 \$/Ton, 2024 yılında 644.52 \$/Ton

⇒ 2023 yılında toplam 905.5 Milyon dolarlık ihracata karşılık 2024 yılında 933.22 Milyon dolarlık ihracat

Makarına İhracatı

| YIL | 2022 | | 2023 | | 2024 | | |
|---------------|------|------------------|-----------------|------------------|-----------------|------------------|-----------------|
| | AY | Miktar (bin ton) | Değer(milyon\$) | Miktar (bin ton) | Değer(milyon\$) | Miktar (bin ton) | Değer(milyon\$) |
| Ocak | | 100 | \$65 | 110 | \$79 | 124 | \$79 |
| Şubat | | 99 | \$66 | 68 | \$50 | 125 | \$82 |
| Mart | | 133 | \$88 | 117 | \$83 | 124 | \$81 |
| Nisan | | 117 | \$85 | 104 | \$74 | 110 | \$71 |
| Mayıs | | 89 | \$66 | 122 | \$82 | 145 | \$93 |
| Haziran | | 119 | \$92 | 117 | \$80 | 93 | \$62 |
| Temmuz | | 98 | \$77 | 116 | \$75 | 129 | \$83 |
| Ağustos | | 120 | \$89 | 115 | \$73 | 134 | \$86 |
| Eylül | | 114 | \$82 | 120 | \$78 | 120 | \$76 |
| Ekim | | 123 | \$85 | 117 | \$77 | 113 | \$72 |
| Kasım | | 110 | \$82 | 125 | \$81 | 118 | \$75 |
| Aralık | | 115 | \$86 | 114 | \$75 | 113 | \$72 |
| TOPLAM | | 1.337 | \$962 | 1.346 | \$906 | 1.448 | \$933 |

Makarnalık Buğday ve Makarna Yurtiçi-Dış Ticaret Fiyatları (\$/TON)

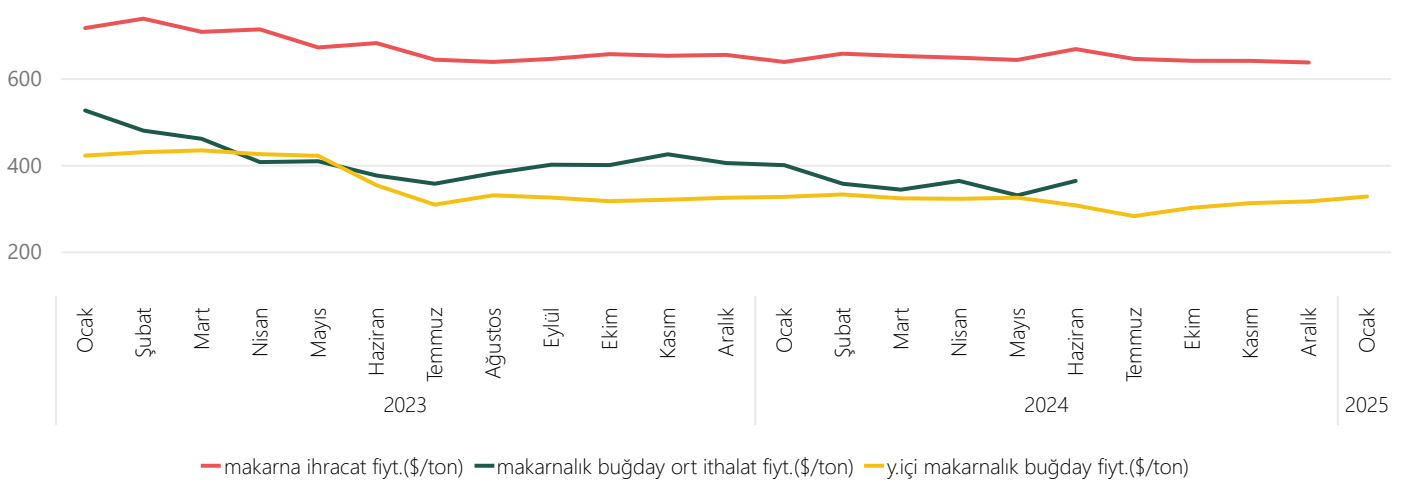

— makarna ihracat fiyatı(\$/ton) — makarnalık buğday ort ithalat fiyatı(\$/ton) — y.içi makarnalık buğday fiyatı(\$/ton)

Türkiye Hububat ve Mamul Madde Piyasalarının Genel Görünümü

BULGUR İHRACATI

Aylar Bazında Bulgur İhracatı (Bin Ton)

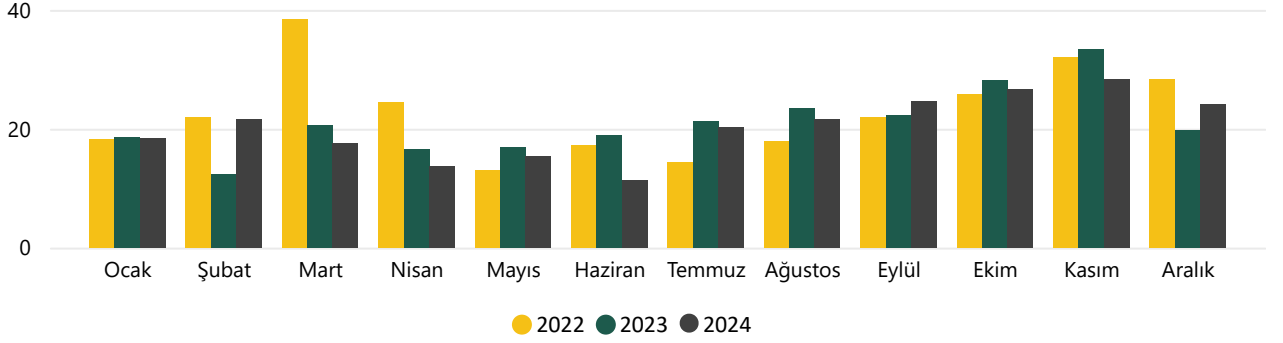

⇒ 2023 yılı aylık ortalama ihracat 21.03 Bin Ton, 2024 yılında 20.33 Bin Ton

⇒ 2023 yılında toplam ihracat 252.31 Bin Ton 2024 yılında 243.93 Bin Ton

⇒ 2023 yılında ortalama ihracat fiyatı 611.45 \$/Ton, 2024 yılında 566.12 \$/Ton

⇒ 2023 yılında toplam 154.28 Milyon dolarlık ihracata karşılık 2024 yılında 138.09 Milyon dolarlık ihracat

Bulgur Fiyatı (\$/ton)

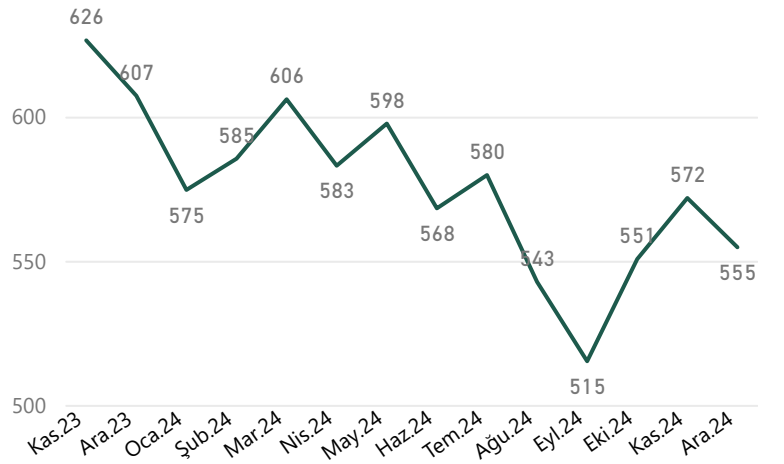

Bulgur İhracatı

| YIL AY | 2022 | | 2023 | | 2024 | |
|---------------|------------------|-----------------|------------------|-----------------|------------------|-----------------|
| | Miktar (bin ton) | Değer(milyon\$) | Miktar (bin ton) | Değer(milyon\$) | Miktar (bin ton) | Değer(milyon\$) |
| Ocak | 18 | \$10 | 19 | \$12 | 18 | \$11 |
| Şubat | 22 | \$11 | 12 | \$8 | 22 | \$13 |
| Mart | 38 | \$22 | 21 | \$13 | 18 | \$11 |
| Nisan | 24 | \$15 | 17 | \$11 | 14 | \$8 |
| Mayıs | 13 | \$8 | 17 | \$11 | 15 | \$9 |
| Haziran | 17 | \$11 | 19 | \$12 | 11 | \$6 |
| Temmuz | 14 | \$9 | 21 | \$12 | 20 | \$12 |
| Ağustos | 18 | \$11 | 23 | \$13 | 22 | \$12 |
| Eylül | 22 | \$14 | 22 | \$13 | 25 | \$13 |
| Ekim | 26 | \$16 | 28 | \$16 | 27 | \$15 |
| Kasım | 32 | \$22 | 33 | \$21 | 28 | \$16 |
| Aralık | 28 | \$18 | 20 | \$12 | 24 | \$13 |
| TOPLAM | 274 | \$167 | 252 | \$154 | 244 | \$138 |

Türkiye Hububat ve Mamul Madde Piyasalarının Genel Görünümü

İRMİK İHRACATI

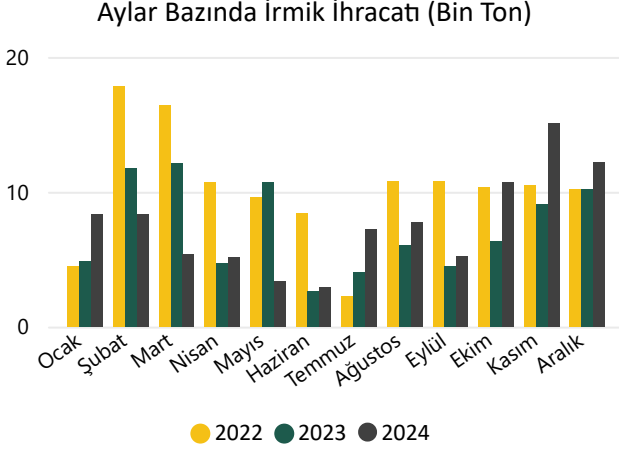

| YIL | 2022 | | 2023 | | 2024 | |
|---------|------------------|------------------|------------------|------------------|------------------|------------------|
| | Miktar (bin ton) | Değer (milyon\$) | Miktar (bin ton) | Değer (milyon\$) | Miktar (bin ton) | Değer (milyon\$) |
| Ocak | 4 | \$2 | 5 | \$3 | 8 | \$5 |
| Şubat | 18 | \$10 | 12 | \$7 | 8 | \$5 |
| Mart | 16 | \$10 | 12 | \$7 | 5 | \$3 |
| Nisan | 11 | \$7 | 5 | \$3 | 5 | \$3 |
| Mayıs | 10 | \$6 | 11 | \$6 | 3 | \$2 |
| Haziran | 8 | \$5 | 3 | \$2 | 3 | \$2 |
| Temmuz | 2 | \$1 | 4 | \$2 | 7 | \$4 |
| Ağustos | 11 | \$6 | 6 | \$3 | 8 | \$4 |
| Eylül | 11 | \$7 | 4 | \$2 | 5 | \$3 |
| Ekim | 10 | \$6 | 6 | \$3 | 11 | \$5 |
| Kasım | 11 | \$6 | 9 | \$5 | 15 | \$7 |
| Aralık | 10 | \$6 | 10 | \$6 | 12 | \$6 |
| TOPLAM | 122 | \$72 | 87 | \$50 | 92 | \$48 |

⇒ 2023 yılı aylık ortalama ihracat 7.24 Bin Ton, 2024 yılında 7.66 Bin Ton

⇒ 2023 yılında toplam ihracat 86.87 Bin Ton 2024 yılında 91.9 Bin Ton

⇒ 2023 yılında ortalama ihracat fiyatı 579.98 \$/Ton, 2024 yılında 521.01 \$/Ton

⇒ 2023 yılında toplam 50.38 Milyon dolarlık ihracata karşılık 2024 yılında 47.88 Milyon dolarlık ihracat

BİSKÜVİ İHRACATI

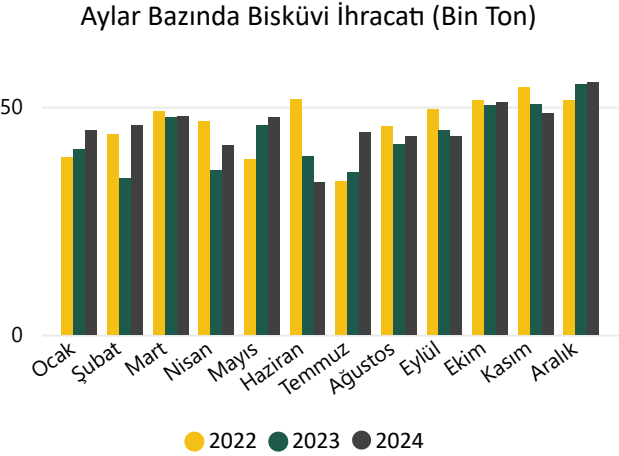

| YIL | 2022 | | 2023 | | 2024 | |
|---------|------------------|------------------|------------------|------------------|------------------|------------------|
| | Miktar (bin ton) | Değer (milyon\$) | Miktar (bin ton) | Değer (milyon\$) | Miktar (bin ton) | Değer (milyon\$) |
| Ocak | 39 | \$90 | 41 | \$110 | 45 | \$129 |
| Şubat | 44 | \$104 | 34 | \$97 | 46 | \$132 |
| Mart | 49 | \$116 | 48 | \$136 | 48 | \$136 |
| Nisan | 47 | \$111 | 36 | \$103 | 41 | \$117 |
| Mayıs | 39 | \$92 | 46 | \$128 | 48 | \$137 |
| Haziran | 52 | \$126 | 39 | \$110 | 33 | \$98 |
| Temmuz | 34 | \$81 | 36 | \$100 | 44 | \$124 |
| Ağustos | 46 | \$115 | 42 | \$119 | 44 | \$128 |
| Eylül | 49 | \$128 | 45 | \$127 | 43 | \$129 |
| Ekim | 52 | \$135 | 50 | \$143 | 51 | \$152 |
| Kasım | 54 | \$146 | 51 | \$143 | 49 | \$149 |
| Aralık | 51 | \$138 | 55 | \$156 | 55 | \$164 |
| TOPLAM | 555 | \$1.383 | 522 | \$1.472 | 547 | \$1.596 |

⇒ 2023 yılı aylık ortalama ihracat 43.5 Bin Ton, 2024 yılında 45.61 Bin Ton

⇒ 2023 yılında toplam ihracat 521.96 Bin Ton 2024 yılında 547.26 Bin Ton

⇒ 2023 yılında ortalama ihracat fiyatı 2821.04 \$/Ton, 2024 yılında 2915.66 \$/Ton

⇒ 2023 yılında toplam 1472.48 Milyon dolarlık ihracata karşılık 2024 yılında 1595.64 Milyon dolarlık ihracat

Türkiye Hububat ve Mamul Madde Piyasalarının Genel Görünümü

MISIR İTHALATI

2021-2024 Yılları Mısır İthalatı ve Mamul İhracatının Mısır Karşılığı Miktar (Bin Ton)

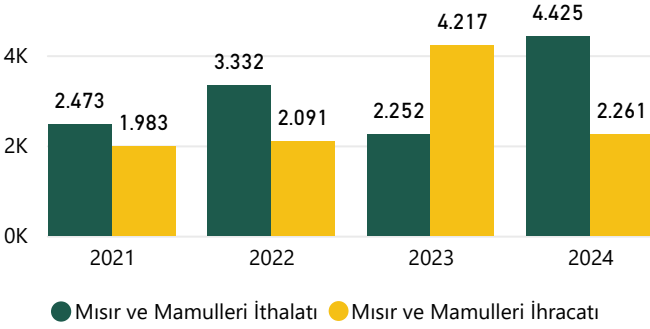

2021-2024 Yılları Mısır İthalatı ve Mamul İhracatının Mısır Karşılığı Değer (Milyon \$)

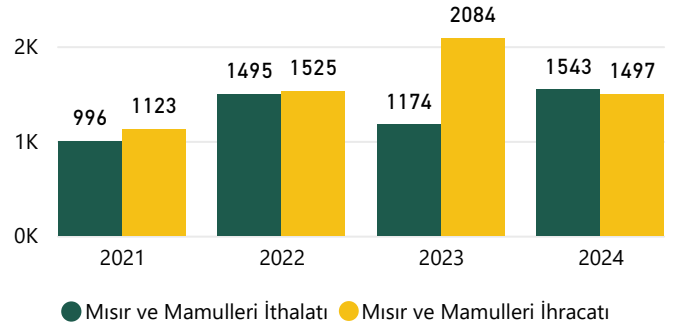

2024 yılının Aralık ayı itibariyle yaklaşık 4.42 Milyon Ton mısır mamulün mısır karşılığı dahil ithalata karşılık 2.26 Milyon Ton mamul maddenin mısır karşılığı dahil ihracat gerçekleşmiştir. Ancak değer olarak bakıldığında ithalata ödenen 1.54 Milyar \$ karşılığı 1.5 Milyar dolarlık ihracat geliri elde edilmiştir.

Aylar Bazında Mısır İthalatı (Bin Ton)

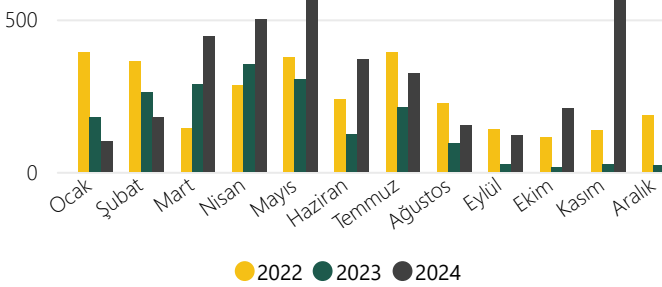

| YIL | 2022 | | 2023 | | 2024 | |
|---------------|---------------|----------------|---------------|----------------|---------------|----------------|
| | miktar binton | değer milyon\$ | miktar binton | değer milyon\$ | miktar binton | değer milyon\$ |
| Ocak | 392 | \$122 | 177 | \$57 | 100 | \$32 |
| Şubat | 362 | \$116 | 262 | \$79 | 177 | \$55 |
| Mart | 144 | \$48 | 286 | \$95 | 444 | \$104 |
| Nisan | 283 | \$104 | 353 | \$109 | 501 | \$108 |
| Mayıs | 377 | \$140 | 303 | \$88 | 572 | \$120 |
| Haziran | 236 | \$90 | 124 | \$31 | 368 | \$79 |
| Temmuz | 392 | \$152 | 212 | \$50 | 323 | \$70 |
| Ağustos | 225 | \$81 | 93 | \$23 | 152 | \$33 |
| Eylül | 138 | \$45 | 25 | \$6 | 119 | \$26 |
| Ekim | 114 | \$36 | 15 | \$4 | 210 | \$48 |
| Kasım | 137 | \$42 | 23 | \$7 | 613 | \$145 |
| Aralık | 186 | \$58 | 23 | \$11 | 408 | \$99 |
| Toplam | 2.984 | \$1.033 | 1.896 | \$560 | 3.988 | \$918 |

⇒ 2023 yılı aylık ortalama ithalat 157.97 Bin Ton, 2024 yılında 332.29 Bin Ton

⇒ 2023 yılında toplam ithalat 1.9 Milyon Ton 2024 yılında 3.99 Milyon Ton

⇒ 2023 yılında ortalama ithalat fiyatı 295.33 \$/Ton, 2024 yılında 230.23 \$/Ton

⇒ 2023 yılında toplam 559.84 Milyon dolarlık ithalata karşılık 2024 yılında 918.06 Milyon dolarlık ithalat

Türkiye Hububat ve Mamul Madde Piyasalarının Genel Görünümü

YUMURTA İHRACATI

Aylar Bazında Yumurta İhracatı (Bin Ton)

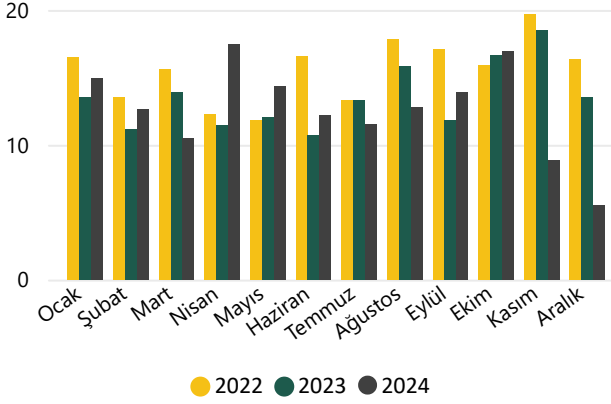

| YIL | 2022 | | 2023 | | 2024 | |
|---------------|------------------|------------------|------------------|------------------|------------------|------------------|
| | Miktar (bin ton) | Değer (milyon\$) | Miktar (bin ton) | Değer (milyon\$) | Miktar (bin ton) | Değer (milyon\$) |
| Ocak | 17 | \$20 | 14 | \$20 | 15 | \$24 |
| Şubat | 14 | \$17 | 11 | \$17 | 13 | \$19 |
| Mart | 16 | \$21 | 14 | \$23 | 10 | \$12 |
| Nisan | 12 | \$16 | 11 | \$20 | 17 | \$18 |
| Mayıs | 12 | \$12 | 12 | \$17 | 14 | \$15 |
| Haziran | 17 | \$17 | 11 | \$13 | 12 | \$11 |
| Temmuz | 13 | \$15 | 13 | \$15 | 12 | \$11 |
| Ağustos | 18 | \$24 | 16 | \$20 | 13 | \$13 |
| Eylül | 17 | \$23 | 12 | \$16 | 14 | \$19 |
| Ekim | 16 | \$23 | 17 | \$24 | 17 | \$23 |
| Kasım | 20 | \$30 | 19 | \$27 | 9 | \$14 |
| Aralık | 16 | \$25 | 14 | \$22 | 6 | \$9 |
| TOPLAM | 186 | \$243 | 163 | \$233 | 151 | \$186 |

⇒ 2023 yılı aylık ortalama ihracat 13.54 Bin Ton, 2024 yılında 12.62 Bin Ton

⇒ 2023 yılında toplam ihracat 162.5 Bin Ton 2024 yılında 151.5 Bin Ton

⇒ 2023 yılında ortalama ihracat fiyatı 1434.01 \$/Ton, 2024 yılında 1226.71 \$/Ton

⇒ 2023 yılında toplam 233.03 Milyon dolarlık ihracata karşılık 2024 yılında 185.84 Milyon dolarlık ihracat

BEYAZ ET İHRACATI

Aylar Bazında Beyaz Et İhracatı (Bin Ton)

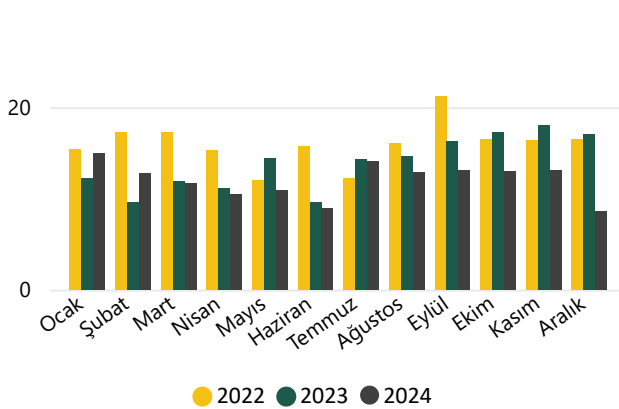

| YIL | 2022 | | 2023 | | 2024 | |
|---------------|------------------|------------------|------------------|------------------|------------------|------------------|
| | Miktar (bin ton) | Değer (milyon\$) | Miktar (bin ton) | Değer (milyon\$) | Miktar (bin ton) | Değer (milyon\$) |
| Ocak | 15 | \$20 | 12 | \$19 | 15 | \$24 |
| Şubat | 17 | \$24 | 10 | \$16 | 13 | \$20 |
| Mart | 17 | \$28 | 12 | \$19 | 12 | \$20 |
| Nisan | 15 | \$26 | 11 | \$18 | 11 | \$17 |
| Mayıs | 12 | \$22 | 14 | \$23 | 11 | \$18 |
| Haziran | 16 | \$28 | 10 | \$15 | 9 | \$14 |
| Temmuz | 12 | \$19 | 14 | \$22 | 14 | \$24 |
| Ağustos | 16 | \$26 | 15 | \$23 | 13 | \$20 |
| Eylül | 21 | \$29 | 16 | \$24 | 13 | \$19 |
| Ekim | 16 | \$23 | 17 | \$27 | 13 | \$20 |
| Kasım | 16 | \$25 | 18 | \$29 | 13 | \$20 |
| Aralık | 16 | \$27 | 17 | \$28 | 9 | \$13 |
| TOPLAM | 192 | \$296 | 166 | \$264 | 145 | \$230 |

⇒ 2023 yılı aylık ortalama ihracat 13.87 Bin Ton, 2024 yılında 12.05 Bin Ton

⇒ 2023 yılında toplam ihracat 166.41 Bin Ton 2024 yılında 144.58 Bin Ton

⇒ 2023 yılında ortalama ihracat fiyatı 1584.26 \$/Ton, 2024 yılında 1587.43 \$/Ton

⇒ 2023 yılında toplam 263.63 Milyon dolarlık ihracata karşılık 2024 yılında 229.52 Milyon dolarlık ihracat

Türkiye Hububat ve Yağlı Tohum Piyasalarının Genel Görünümü

AYÇİÇEĞİ TOHUMU İTHALATI

Aylar Bazında Ayçiçeği Tohumu İthalatı (Bin Ton)

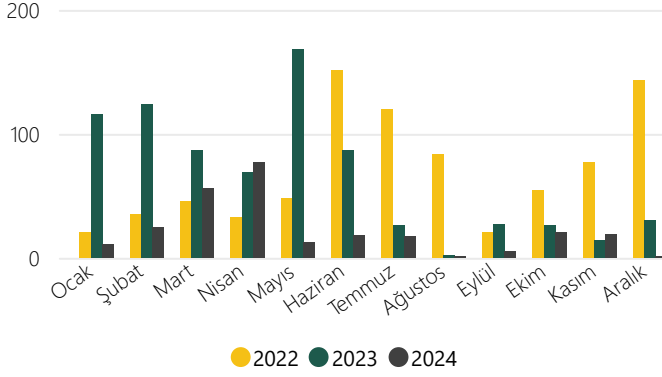

| YIL | 2022 | | 2023 | | 2024 | |
|---------------|---------------|----------------|---------------|----------------|---------------|----------------|
| | miktar binton | değer milyon\$ | miktar binton | değer milyon\$ | miktar binton | değer milyon\$ |
| Ocak | 20 | \$16 | 116 | \$70 | 11 | \$12 |
| Şubat | 35 | \$27 | 124 | \$77 | 25 | \$16 |
| Mart | 45 | \$37 | 86 | \$59 | 56 | \$35 |
| Nisan | 32 | \$34 | 69 | \$45 | 77 | \$41 |
| Mayıs | 48 | \$45 | 168 | \$100 | 13 | \$10 |
| Haziran | 151 | \$132 | 87 | \$48 | 18 | \$10 |
| Temmuz | 120 | \$97 | 27 | \$17 | 17 | \$16 |
| Ağustos | 84 | \$62 | 2 | \$2 | 1 | \$2 |
| Eylül | 20 | \$14 | 27 | \$15 | 5 | \$3 |
| Ekim | 55 | \$35 | 26 | \$13 | 21 | \$13 |
| Kasım | 77 | \$46 | 14 | \$7 | 19 | \$13 |
| Aralık | 143 | \$89 | 31 | \$18 | 1 | \$1 |
| Toplam | 831 | \$635 | 775 | \$471 | 264 | \$171 |

⇒ 2023 yılı aylık ortalama ithalat 64.6 Bin Ton, 2024 yılında 22 Bin Ton

⇒ 2023 yılında toplam ithalat 775.24 Bin Ton 2024 yılında 263.97 Bin Ton

⇒ 2023 yılında ortalama ithalat fiyatı 607.46 \$/Ton, 2024 yılında 647.22 \$/Ton

⇒ 2023 yılında toplam 470.93 Milyon dolarlık ithalata karşılık 2024 yılında 170.85 Milyon dolarlık ithalat

SOYA FASULYESİ İTHALATI

Aylar Bazında Soya Fasulyesi İthalatı (Bin Ton)

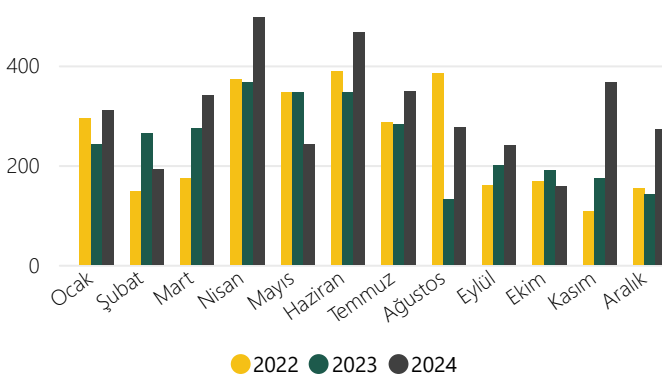

| YIL | 2022 | | 2023 | | 2024 | |
|---------------|---------------|----------------|---------------|----------------|---------------|----------------|
| | miktar binton | değer milyon\$ | miktar binton | değer milyon\$ | miktar binton | değer milyon\$ |
| Ocak | 294 | \$172 | 241 | \$148 | 310 | \$170 |
| Şubat | 146 | \$95 | 263 | \$159 | 192 | \$102 |
| Mart | 174 | \$119 | 274 | \$163 | 341 | \$169 |
| Nisan | 372 | \$256 | 366 | \$220 | 497 | \$226 |
| Mayıs | 347 | \$246 | 346 | \$202 | 243 | \$107 |
| Haziran | 388 | \$292 | 346 | \$191 | 467 | \$218 |
| Temmuz | 287 | \$210 | 283 | \$154 | 348 | \$165 |
| Ağustos | 384 | \$260 | 132 | \$77 | 276 | \$128 |
| Eylül | 160 | \$102 | 200 | \$108 | 240 | \$105 |
| Ekim | 168 | \$106 | 190 | \$99 | 158 | \$70 |
| Kasım | 107 | \$64 | 174 | \$85 | 367 | \$164 |
| Aralık | 153 | \$86 | 141 | \$73 | 271 | \$123 |
| Toplam | 2.981 | \$2.008 | 2.955 | \$1.679 | 3.711 | \$1.747 |

⇒ 2023 yılı aylık ortalama ithalat 246.27 Bin Ton, 2024 yılında 309.23 Bin Ton

⇒ 2023 yılında toplam ithalat 2.96 Milyon Ton 2024 yılında 3.71 Milyon Ton

⇒ 2023 yılında ortalama ithalat fiyatı 568.23 \$/Ton, 2024 yılında 470.67 \$/Ton

⇒ 2023 yılında toplam 1679.27 Milyon dolarlık ithalata karşılık 2024 yılında 1746.56 Milyon dolarlık ithalat

Türkiye Hububat ve Yağlı Tohum Piyasalarının Genel Görünümü

ARPA İTHALATI

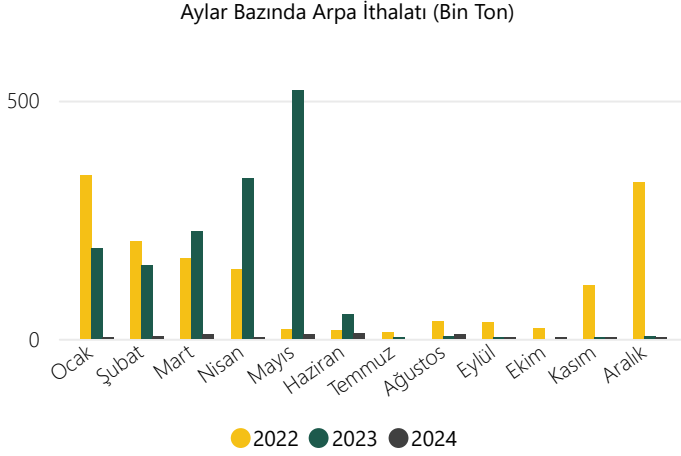

| YIL | 2022 | | 2023 | | 2024 | |
|---------------|---------------|----------------|---------------|----------------|---------------|----------------|
| | miktar binton | değer milyon\$ | miktar binton | değer milyon\$ | miktar binton | değer milyon\$ |
| Ocak | 343 | \$119 | 191 | \$63 | 1 | \$0 |
| Şubat | 204 | \$71 | 155 | \$47 | 6 | \$1 |
| Mart | 168 | \$58 | 225 | \$69 | 10 | \$2 |
| Nisan | 145 | \$50 | 338 | \$100 | 0 | \$0 |
| Mayıs | 20 | \$8 | 521 | \$151 | 10 | \$2 |
| Haziran | 18 | \$6 | 51 | \$14 | 12 | \$2 |
| Temmuz | 13 | \$6 | 1 | \$0 | | \$0 |
| Ağustos | 36 | \$12 | 6 | \$1 | 10 | \$2 |
| Eylül | 35 | \$12 | 1 | \$0 | 3 | \$1 |
| Ekim | 22 | \$7 | | \$0 | 0 | \$0 |
| Kasım | 113 | \$37 | 2 | \$1 | 0 | \$0 |
| Aralık | 328 | \$111 | 5 | \$1 | 0 | \$0 |
| Toplam | 1.446 | \$495 | 1.497 | \$448 | 52 | \$11 |

⇒ 2023 yılı aylık ortalama ithalat 124.72 Bin Ton, 2024 yılında 4.35 Bin Ton

⇒ 2023 yılında toplam ithalat 1.5 Milyon Ton 2024 yılında 52.24 Bin Ton

⇒ 2023 yılında ortalama ithalat fiyatı 299.39 \$/Ton, 2024 yılında 205.54 \$/Ton

⇒ 2023 yılında toplam 448.09 Milyon dolarlık ithalata karşılık 2024 yılında 10.74 Milyon dolarlık ithalat

PIRİNÇ İTHALATI

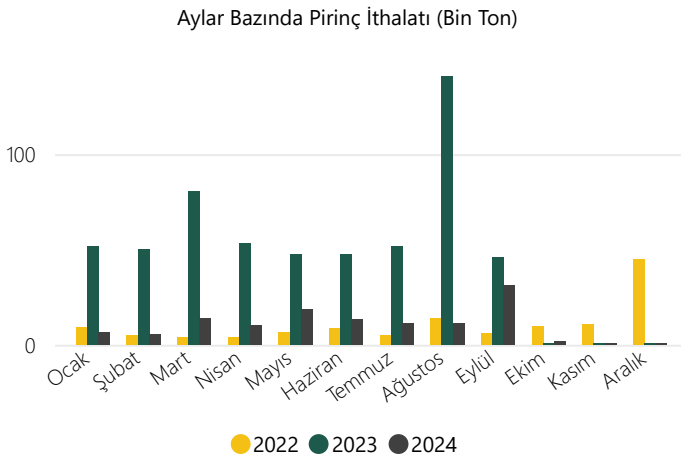

| YIL | 2022 | | 2023 | | 2024 | |
|---------------|---------------|----------------|---------------|----------------|---------------|----------------|
| | miktar binton | değer milyon\$ | miktar binton | değer milyon\$ | miktar binton | değer milyon\$ |
| Ocak | 9 | \$4 | 52 | \$33 | 7 | \$6 |
| Şubat | 5 | \$2 | 50 | \$33 | 6 | \$5 |
| Mart | 4 | \$2 | 80 | \$51 | 14 | \$11 |
| Nisan | 4 | \$2 | 53 | \$32 | 10 | \$8 |
| Mayıs | 6 | \$3 | 47 | \$34 | 19 | \$16 |
| Haziran | 9 | \$4 | 48 | \$34 | 14 | \$12 |
| Temmuz | 5 | \$3 | 52 | \$37 | 11 | \$11 |
| Ağustos | 14 | \$8 | 141 | \$107 | 11 | \$11 |
| Eylül | 6 | \$4 | 46 | \$30 | 31 | \$20 |
| Ekim | 10 | \$5 | 0 | \$0 | 2 | \$1 |
| Kasım | 11 | \$6 | 0 | \$0 | 1 | \$0 |
| Aralık | 45 | \$28 | 1 | \$1 | 1 | \$0 |
| Toplam | 128 | \$71 | 571 | \$392 | 126 | \$101 |

*Pirinç ve Çeltik toplamıdır.

⇒ 2023 yılı aylık ortalama ithalat 47.56 Bin Ton, 2024 yılında 10.51 Bin Ton

⇒ 2023 yılında toplam ithalat 570.69 Bin Ton 2024 yılında 126.16 Bin Ton

⇒ 2023 yılında ortalama ithalat fiyatı 687.02 \$/Ton, 2024 yılında 799.08 \$/Ton

⇒ 2023 yılında toplam 392.07 Milyon dolarlık ithalata karşılık 2024 yılında 100.81 Milyon dolarlık ithalat

Türkiye Hububat ve Yağlı Tohum Piyasalarının Genel Görünümü

YER FISTIĞI İTHALATI

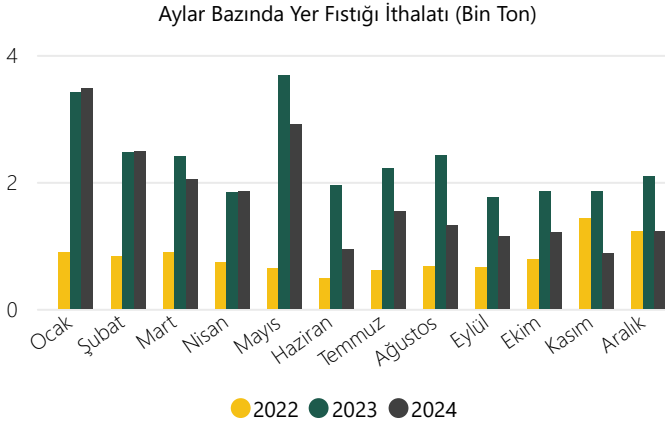

| YIL | 2022 | | 2023 | | 2024 | |
|---------------|---------------|----------------|---------------|----------------|---------------|----------------|
| | miktar binton | değer milyon\$ | miktar binton | değer milyon\$ | miktar binton | değer milyon\$ |
| Ocak | 0,89 | \$1,72 | 3,41 | \$5,39 | 3,48 | \$6,52 |
| Şubat | 0,83 | \$1,26 | 2,47 | \$3,76 | 2,48 | \$4,94 |
| Mart | 0,89 | \$1,46 | 2,41 | \$3,73 | 2,04 | \$3,79 |
| Nisan | 0,73 | \$1,11 | 1,84 | \$3,06 | 1,85 | \$3,39 |
| Mayıs | 0,64 | \$1,03 | 3,68 | \$6,08 | 2,91 | \$5,02 |
| Haziran | 0,47 | \$0,67 | 1,95 | \$3,03 | 0,93 | \$1,84 |
| Temmuz | 0,60 | \$0,91 | 2,22 | \$3,60 | 1,53 | \$2,88 |
| Ağustos | 0,68 | \$1,06 | 2,42 | \$4,17 | 1,32 | \$2,58 |
| Eylül | 0,65 | \$1,00 | 1,75 | \$3,29 | 1,14 | \$2,10 |
| Ekim | 0,78 | \$1,21 | 1,85 | \$3,60 | 1,20 | \$2,16 |
| Kasım | 1,42 | \$2,05 | 1,85 | \$3,71 | 0,87 | \$1,54 |
| Aralık | 1,22 | \$1,87 | 2,08 | \$3,84 | 1,22 | \$2,16 |
| Toplam | 9,81 | \$15,34 | 27,94 | \$47,28 | 20,99 | \$38,91 |

⇒ 2023 yılı aylık ortalama ithalat 2.33 Bin Ton, 2024 yılında 1.75 Bin Ton

⇒ 2023 yılında toplam ithalat 27.94 Bin Ton 2024 yılında 20.99 Bin Ton

⇒ 2023 yılında ortalama ithalat fiyatı 1691.97 \$/Ton, 2024 yılında 1854.31 \$/Ton

⇒ 2023 yılında toplam 47.28 Milyon dolarlık ithalata karşılık 2024 yılında 38.91 Milyon dolarlık ithalat

YER FISTIĞI İHRACATI

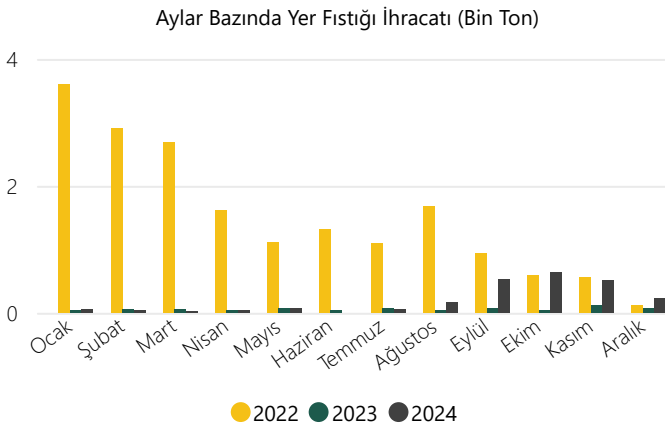

| YIL | 2022 | | 2023 | | 2024 | |
|---------------|---------------|----------------|---------------|----------------|---------------|----------------|
| | Miktar binton | Değer milyon\$ | Miktar binton | Değer milyon\$ | Miktar binton | Değer milyon\$ |
| Ocak | 3,59 | \$4,07 | 0,05 | \$0,10 | 0,05 | \$0,17 |
| Şubat | 2,91 | \$3,64 | 0,06 | \$0,22 | 0,04 | \$0,11 |
| Mart | 2,68 | \$3,14 | 0,06 | \$0,16 | 0,03 | \$0,09 |
| Nisan | 1,62 | \$2,06 | 0,05 | \$0,14 | 0,03 | \$0,11 |
| Mayıs | 1,10 | \$1,42 | 0,07 | \$0,21 | 0,06 | \$0,18 |
| Haziran | 1,32 | \$1,86 | 0,05 | \$0,11 | | \$0,03 |
| Temmuz | 1,10 | \$1,53 | 0,07 | \$0,20 | 0,06 | \$0,16 |
| Ağustos | 1,67 | \$2,26 | 0,04 | \$0,07 | 0,17 | \$0,29 |
| Eylül | 0,94 | \$1,31 | 0,07 | \$0,23 | 0,53 | \$0,90 |
| Ekim | 0,59 | \$1,25 | 0,03 | \$0,09 | 0,64 | \$1,04 |
| Kasım | 0,56 | \$1,22 | 0,12 | \$0,30 | 0,52 | \$0,89 |
| Aralık | 0,12 | \$0,26 | 0,06 | \$0,20 | 0,23 | \$0,36 |
| TOPLAM | 18,21 | \$24,03 | 0,73 | \$2,03 | 2,38 | \$4,32 |

⇒ 2023 yılı aylık ortalama ihracat 60.68 Ton, 2024 yılında 197.99 Ton

⇒ 2023 yılında toplam ihracat 728.2 Ton 2024 yılında 2.38 Bin Ton

⇒ 2023 yılında ortalama ihracat fiyatı 2784.8 \$/Ton, 2024 yılında 1818.32 \$/Ton

⇒ 2023 yılında toplam 2.03 Milyon dolarlık ihracata karşılık 2024 yılında 4.32 Milyon dolarlık ihracat

Türkiye Hububat ve Yağlı Tohum Piyasalarının Genel Görünümü

KOLZA İTHALATI

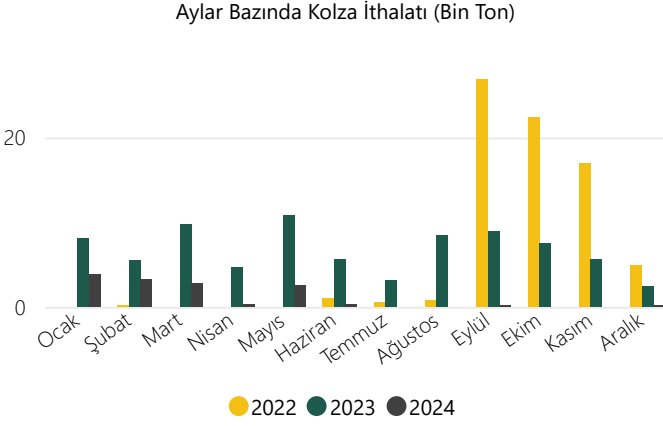

| YIL | 2022 | | 2023 | | 2024 | |
|---------------|---------------|----------------|---------------|----------------|---------------|----------------|
| | miktar binton | değer milyon\$ | miktar binton | değer milyon\$ | miktar binton | değer milyon\$ |
| Ocak | | | 8,09 | \$4,01 | 3,79 | \$1,60 |
| Şubat | 0,22 | \$0,18 | 5,53 | \$3,00 | 3,20 | \$1,38 |
| Mart | | | 9,79 | \$6,34 | 2,79 | \$1,22 |
| Nisan | | | 4,63 | \$2,72 | 0,31 | \$0,14 |
| Mayıs | | | 10,80 | \$5,37 | 2,57 | \$1,14 |
| Haziran | 0,99 | \$0,83 | 5,66 | \$2,72 | 0,24 | \$0,10 |
| Temmuz | 0,49 | \$0,44 | 3,15 | \$1,46 | | |
| Ağustos | 0,81 | \$0,55 | 8,44 | \$3,54 | | |
| Eylül | 26,91 | \$16,17 | 8,89 | \$3,82 | 0,09 | \$0,04 |
| Ekim | 22,42 | \$12,31 | 7,50 | \$3,11 | | \$0,00 |
| Kasım | 16,95 | \$10,20 | 5,67 | \$2,55 | | |
| Aralık | 4,90 | \$2,85 | 2,38 | \$1,01 | 0,18 | \$0,11 |
| Toplam | 73,70 | \$43,52 | 80,50 | \$39,65 | 13,18 | \$5,72 |

⇒ 2023 yılı aylık ortalama ithalat 6.71 Bin Ton, 2024 yılının ilk 9 ayında 1.46 Bin Ton

⇒ 2023 yılında toplam ithalat 80.5 Bin Ton 2024 yılında 13.18 Bin Ton

⇒ 2023 yılında ortalama ithalat fiyatı 492.56 \$/Ton, 2024 yılında 434.26 \$/Ton

⇒ 2023 yılında toplam 39.65 Milyon dolarlık ithalata karşılık 2024 yılının ilk 9 ayında 5.72 Milyon dolarlık ithalat

KOLZA İHRACATI

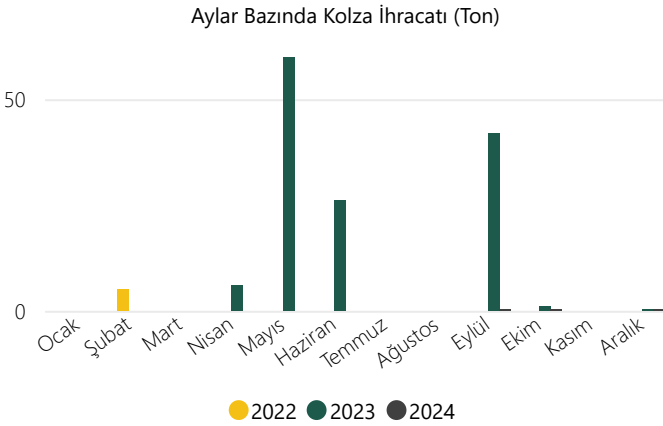

| YIL | 2022 | | 2023 | | 2024 | |
|---------------|-------------|-------------|---------------|---------------|-------------|-------------|
| | miktar ton | değer bin\$ | miktar ton | değer bin\$ | miktar ton | değer bin\$ |
| Ocak | | | 0,00 | 0,00 | 0,00 | 0,00 |
| Şubat | 5,00 | 4,25 | 0,00 | 0,00 | 0,00 | 0,00 |
| Mart | | | 0,00 | 0,00 | 0,00 | 0,00 |
| Nisan | | | 6,00 | 5,60 | 0,00 | 0,00 |
| Mayıs | | | 60,00 | 48,53 | 0,00 | 0,00 |
| Haziran | 0,00 | 0,00 | 26,00 | 21,06 | 0,00 | 0,00 |
| Temmuz | 0,00 | 0,00 | 0,00 | 0,00 | | |
| Ağustos | 0,00 | 0,00 | 0,00 | 0,00 | | |
| Eylül | 0,00 | 0,00 | 42,00 | 31,89 | 0,00 | 0,00 |
| Ekim | 0,00 | 0,00 | 1,00 | 0,93 | 0,00 | 0,01 |
| Kasım | 0,00 | 0,00 | 0,00 | 0,00 | | |
| Aralık | 0,00 | 0,00 | 0,01 | 0,30 | 0,00 | 0,01 |
| Toplam | 5,00 | 4,25 | 135,01 | 108,31 | 0,01 | 0,01 |

⇒ 2023 yılı aylık ortalama ihracat 11.25 Ton, 2024 yılının ilk 9 ayında 0 Ton

⇒ 2023 yılında toplam ihracat 135.01 Ton 2024 yılında 0.01 Ton

⇒ 2023 yılında ortalama ihracat fiyatı 802.23 \$/Ton, 2024 yılında 2600 \$/Ton

⇒ 2023 yılında toplam 108 Bin dolarlık ihracata karşılık 2024 yılının ilk 9 ayında 13 dolarlık ihracat

Türkiye Canlı Hayvan Piyasalarının Genel Görünümü

BÜYÜKBAŞ HAYVAN İTHALATI

Aylar Bazında Büyükbaş Hayvan İthalatı (Bin Adet)

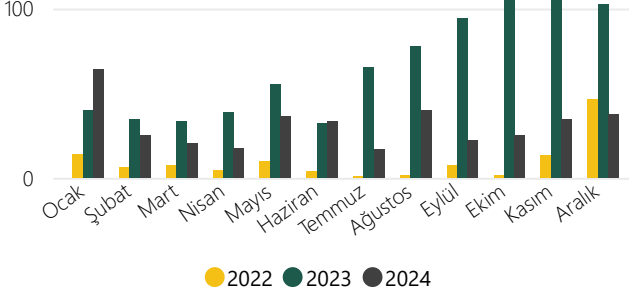

| YIL | 2022 | | 2023 | | 2024 | |
|---------|----------------|----------------|----------------|----------------|----------------|----------------|
| | miktar binadet | değer milyon\$ | miktar binadet | değer milyon\$ | miktar binadet | değer milyon\$ |
| Ocak | 13,9 | \$19,3 | 40,1 | \$52,8 | 64,2 | \$87,1 |
| Şubat | 6,3 | \$7,7 | 34,6 | \$50,6 | 25,4 | \$42,5 |
| Mart | 7,4 | \$8,5 | 33,4 | \$53,8 | 20,3 | \$38,2 |
| Nisan | 4,5 | \$5,4 | 38,4 | \$59,2 | 17,4 | \$42,2 |
| Mayıs | 10,0 | \$13,9 | 55,1 | \$86,1 | 36,4 | \$82,8 |
| Haziran | 4,1 | \$6,5 | 32,2 | \$58,9 | 33,6 | \$67,6 |
| Temmuz | 0,7 | \$1,6 | 65,4 | \$106,7 | 17,0 | \$41,8 |
| Ağustos | 1,7 | \$3,5 | 78,0 | \$110,6 | 39,9 | \$75,0 |
| Eylül | 7,5 | \$12,1 | 94,1 | \$126,8 | 21,9 | \$52,2 |
| Ekim | 1,5 | \$2,5 | 112,9 | \$154,1 | 24,9 | \$57,3 |
| Kasım | 13,0 | \$18,0 | 131,3 | \$170,4 | 34,5 | \$52,9 |
| Aralık | 46,2 | \$58,6 | 102,6 | \$133,3 | 37,5 | \$65,0 |
| Toplam | 116,9 | \$157,6 | 818,0 | \$1.163,4 | 373,1 | \$704,6 |

- ⇒ 2023 yılı aylık ortalama ithalat 68.17 Bin Adet, 2024 yılında 31.09 Bin Adet
- ⇒ 2023 yılında toplam ithalat 818.02 Bin Adet 2024 yılında 373.13 Bin Adet
- ⇒ 2023 yılında ortalama ithalat fiyatı 4277.65 \$/Ton, 2024 yılında 5002.49 \$/Ton
- ⇒ 2023 yılında toplam 1163.37 Milyon dolarlık ithalata karşılık 2024 yılında 704.61 Milyon dolarlık ithalat

KÜÇÜKBAŞ HAYVAN İTHALATI

Aylar Bazında Küçükbaş Hayvan İthalatı (Bin Adet)

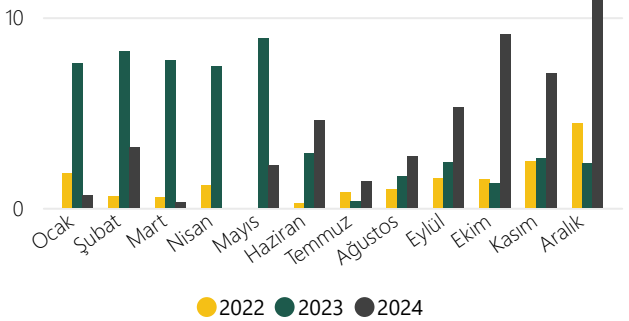

| YIL | 2022 | | 2023 | | 2024 | |
|---------|----------------|----------------|----------------|----------------|----------------|----------------|
| | miktar binadet | değer milyon\$ | miktar binadet | değer milyon\$ | miktar binadet | değer milyon\$ |
| Ocak | 1,8 | \$0,6 | 7,6 | \$0,7 | 0,7 | \$0,0 |
| Şubat | 0,6 | \$0,2 | 8,2 | \$0,9 | 3,2 | \$0,2 |
| Mart | 0,6 | \$0,3 | 7,8 | \$0,9 | 0,3 | \$0,1 |
| Nisan | 1,2 | \$0,4 | 7,4 | \$0,5 | | |
| Mayıs | | | 8,9 | \$0,6 | 2,2 | \$0,3 |
| Haziran | 0,2 | \$0,1 | 2,9 | \$0,2 | 4,6 | \$1,1 |
| Temmuz | 0,8 | \$0,2 | 0,4 | \$0,2 | 1,4 | \$0,5 |
| Ağustos | 1,0 | \$0,4 | 1,7 | \$0,1 | 2,7 | \$0,4 |
| Eylül | 1,5 | \$0,5 | 2,4 | \$0,1 | 5,3 | \$0,6 |
| Ekim | 1,5 | \$0,2 | 1,3 | \$0,1 | 9,1 | \$1,1 |
| Kasım | 2,4 | \$0,7 | 2,6 | \$0,7 | 7,1 | \$0,5 |
| Aralık | 4,4 | \$0,6 | 2,3 | \$0,4 | 13,3 | \$0,9 |
| Toplam | 16,0 | \$4,2 | 53,4 | \$5,4 | 49,8 | \$5,7 |

- ⇒ 2023 yılı aylık ortalama ithalat 4.45 Bin Adet, 2024 yılının ilk 11 ayında 4.52 Bin Adet
- ⇒ 2023 yılında toplam ithalat 53.39 Bin Adet 2024 yılında 49.76 Bin Adet
- ⇒ 2023 yılında ortalama ithalat fiyatı 2165.06 \$/Ton, 2024 yılında 1725.59 \$/Ton
- ⇒ 2023 yılında toplam 5.38 Milyon dolarlık ithalata karşılık 2024 yılının ilk 11 ayında 5.67 Milyon dolarlık ithalat

Pamuk Piyasası Genel Görünümü

PAMUK İTHALATI

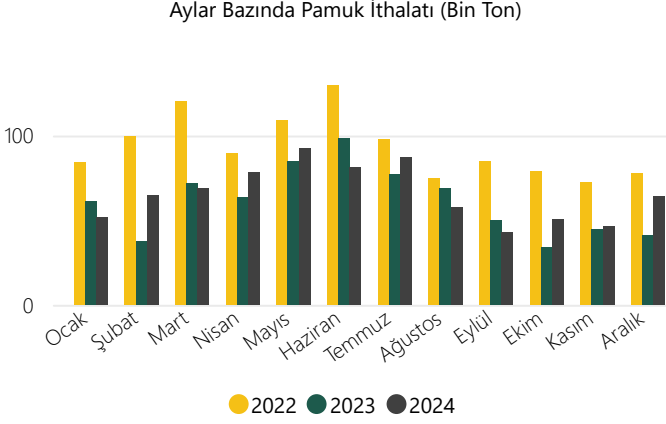

| YIL | 2022 | | 2023 | | 2024 | |
|---------------|---------------|----------------|---------------|----------------|---------------|----------------|
| | miktar binton | değer milyon\$ | miktar binton | değer milyon\$ | miktar binton | değer milyon\$ |
| Ocak | 84 | \$216 | 61 | \$148 | 52 | \$99 |
| Şubat | 100 | \$269 | 37 | \$86 | 65 | \$123 |
| Mart | 120 | \$328 | 72 | \$169 | 69 | \$137 |
| Nisan | 89 | \$250 | 63 | \$146 | 78 | \$161 |
| Mayıs | 109 | \$311 | 85 | \$196 | 92 | \$192 |
| Haziran | 130 | \$378 | 98 | \$220 | 81 | \$167 |
| Temmuz | 98 | \$296 | 77 | \$169 | 87 | \$172 |
| Ağustos | 75 | \$226 | 69 | \$150 | 58 | \$111 |
| Eylül | 85 | \$252 | 50 | \$109 | 43 | \$80 |
| Ekim | 79 | \$216 | 34 | \$73 | 50 | \$94 |
| Kasım | 72 | \$191 | 44 | \$86 | 46 | \$84 |
| Aralık | 78 | \$195 | 41 | \$79 | 64 | \$115 |
| Toplam | 1.119 | \$3.128 | 732 | \$1.632 | 785 | \$1.536 |

⇒ 2023 yılı aylık ortalama ithalat 61.03 Bin Ton, 2024 yılında 65.42 Bin Ton

⇒ 2023 yılında toplam ithalat 732.4 Bin Ton 2024 yılında 785.1 Bin Ton

⇒ 2023 yılında ortalama ithalat fiyatı 2227.71 \$/Ton, 2024 yılında 1956.54 \$/Ton

⇒ 2023 yılında toplam 1631.58 Milyon dolarlık ithalata karşılık 2024 yılında 1536.08 Milyon dolarlık ithalat

PAMUK İHRACATI

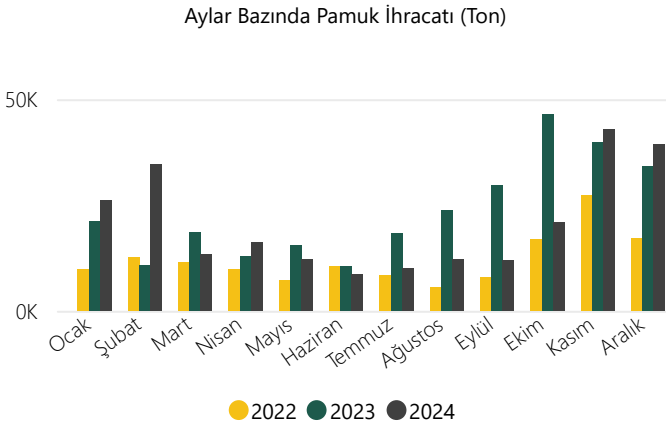

| YIL | 2022 | | 2023 | | 2024 | |
|---------------|----------------|----------------|----------------|----------------|----------------|----------------|
| | miktar ton | değer bin\$ | miktar ton | değer bin\$ | miktar ton | değer bin\$ |
| Ocak | 9.844 | 28.386 | 21.266 | 47.293 | 26.213 | 48.032 |
| Şubat | 12.642 | 36.784 | 10.838 | 25.966 | 34.572 | 61.816 |
| Mart | 11.391 | 31.797 | 18.443 | 43.985 | 13.261 | 27.222 |
| Nisan | 9.737 | 29.039 | 12.902 | 29.744 | 16.157 | 32.955 |
| Mayıs | 7.112 | 20.561 | 15.520 | 35.159 | 12.144 | 26.298 |
| Haziran | 10.558 | 31.558 | 10.463 | 23.925 | 8.559 | 18.526 |
| Temmuz | 8.386 | 24.494 | 18.247 | 38.966 | 10.094 | 21.117 |
| Ağustos | 5.543 | 15.478 | 23.860 | 48.761 | 12.126 | 24.607 |
| Eylül | 8.000 | 21.751 | 29.659 | 59.349 | 12.018 | 22.662 |
| Ekim | 16.842 | 40.628 | 46.556 | 86.101 | 20.907 | 37.887 |
| Kasım | 27.204 | 60.386 | 39.759 | 73.519 | 42.869 | 77.338 |
| Aralık | 17.122 | 39.587 | 34.207 | 59.819 | 39.364 | 71.049 |
| Toplam | 144.380 | 380.450 | 281.720 | 572.586 | 248.285 | 469.509 |

⇒ 2023 yılı aylık ortalama ihracat 23.48 Bin Ton, 2024 yılında 20.69 Bin Ton

⇒ 2023 yılında toplam ihracat 281.72 Bin Ton 2024 yılında 248.28 Bin Ton

⇒ 2023 yılında ortalama ihracat fiyatı 2032.47 \$/Ton, 2024 yılında 1891.01 \$/Ton

⇒ 2023 yılında toplam 572.59 Milyon dolarlık ihracata karşılık 2024 yılında 469.51 Milyon dolarlık ihracat

Hububat Piyasa Fiyatları

| İthal Ürün Fiyatları (FOB \$/ton) | | |
|-----------------------------------|---------------|--------------|
| Ekmeklik Buğday | | Durum Buğday |
| ABD SRW FOB | Rus Karadeniz | Fransa |
| 240 | 238 | 332 |

| Mısır ABD | Arpa | Kepek (Rusya) | Navlun |
|-----------|------|---------------|----------------------------------------------------|
| 223 | 222 | 160 | Rusya-Türkiye 15 \$ Ukrayna-Türkiye 25 \$ |

Ocak Ayı Aylık Ortalama İç Piyasa Fiyatları (TL/ton)

| AKS Buğday | Makarnalık | Arpa | Mısır | Çeltik (Osmancık) | Pirinç (Osmancık) |
|------------|------------|-------|-------|-------------------|-------------------|
| 11K | 12K | 8.479 | 8.808 | 28.800 | 48.000 |

HUBUBAT İÇ PİYASA FİYATI VE İTHAL MALİYETİ KARŞILAŞTIRMASI

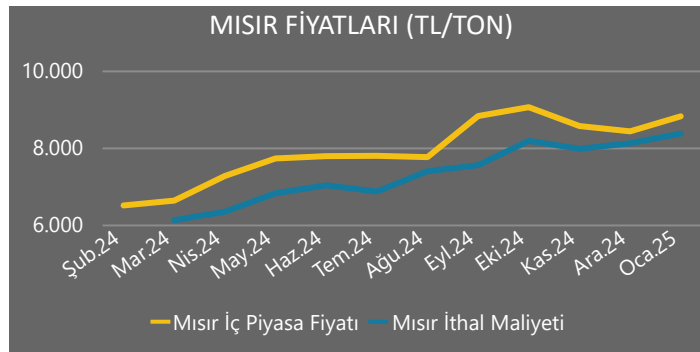
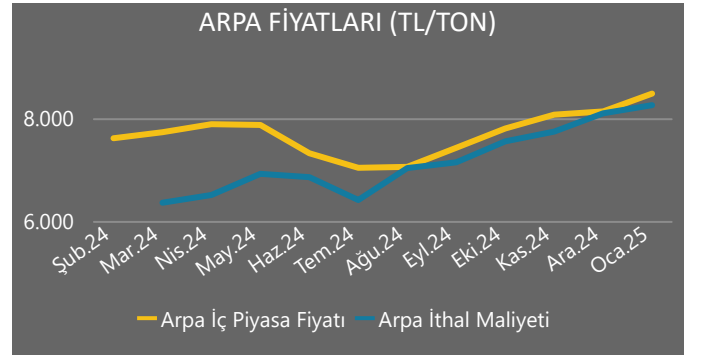
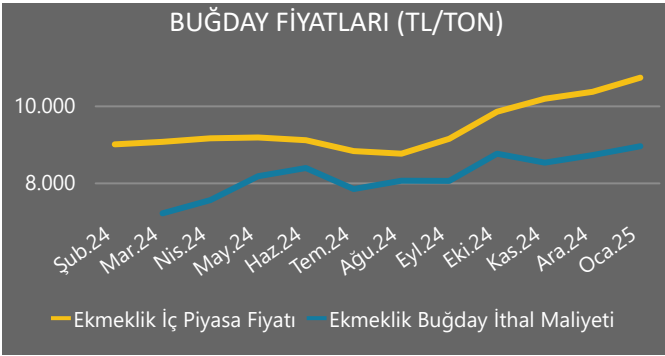

BORSA İŞLEM HACİM VE FİYATLARI

BUĞDAY İŞLEM MİKTARI - KONYA BORSASI (TON)

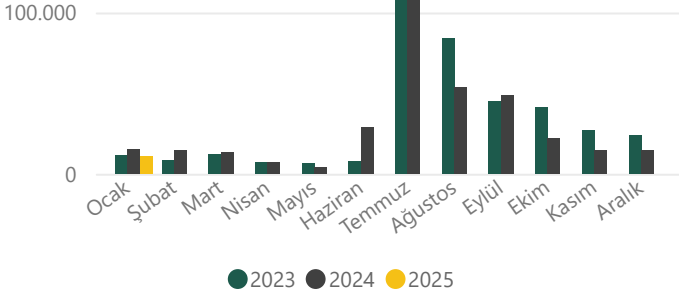

BUĞDAY İŞLEM MİKTARI - POLATLI BORSASI (TON)

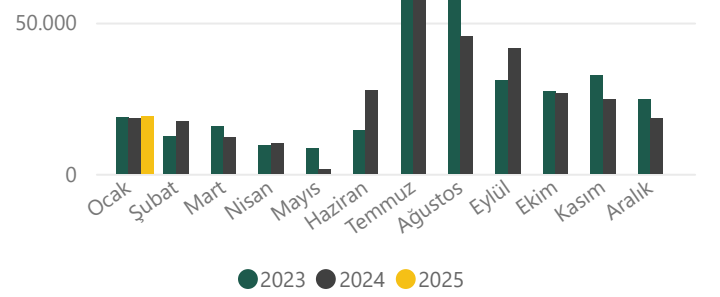

BUĞDAY İŞLEM MİKTARI - EDİRNE BORSASI (TON)

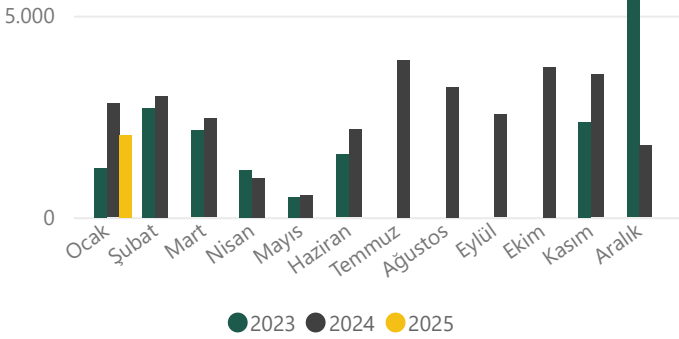

2025 yılı Ocak ayında Konya Ticaret Borsası'nda 12.01 Bin Ton (geçen yıl aynı dönem 16.91 Bin Ton)

2025 yılı Ocak ayında Polatlı Ticaret Borsası'nda 18.96 Bin Ton (geçen yıl aynı dönem 18.24 Bin Ton)

2025 yılı Ocak ayında Edirne Ticaret Borsası'nda 2.04 Bin Ton (geçen yıl aynı dönem 2.82 Bin Ton)

ANADOLU KIRMIZI SERT EKMEKLİK BUĞDAY BORSA FİYATI (TL/KG)

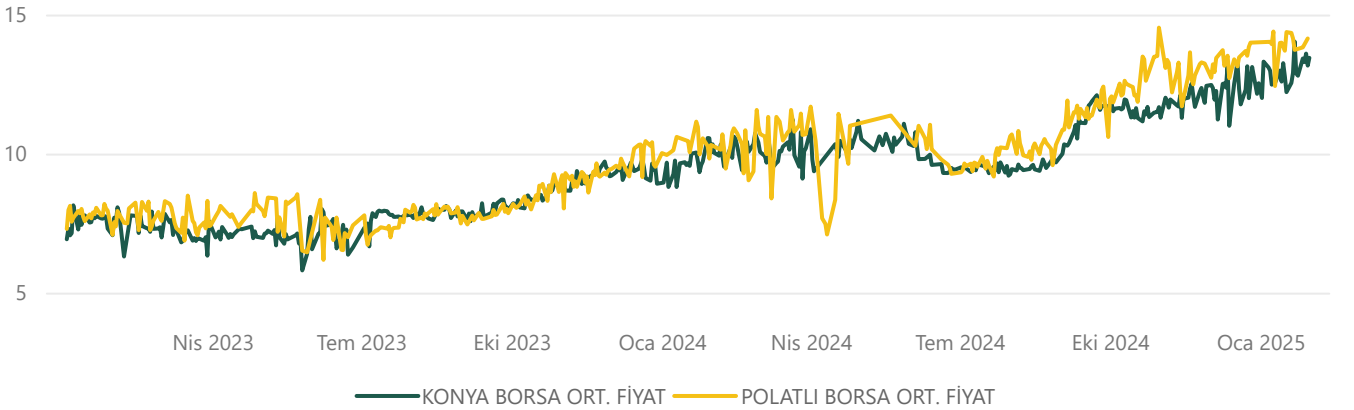

• Buğday 1. derece ve 2. derece fiyatları gösterilmektedir.

BORSA İŞLEM HACİM VE FİYATLARI

Hububat Piyasa Fiyatları

ARPA

ARPA İŞLEM MİKTARI - KONYA BORSASI (TON)

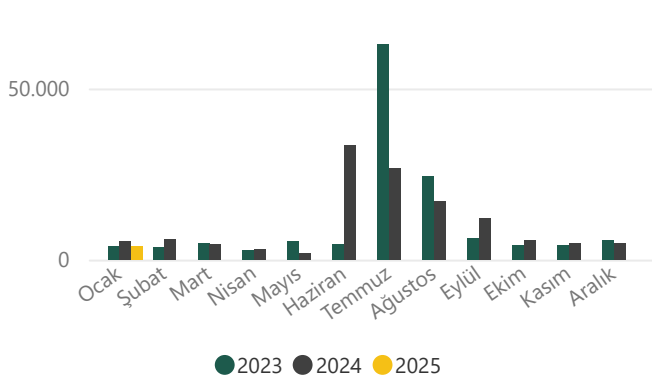

ARPA İŞLEM MİKTARI - POLATLI BORSASI (TON)

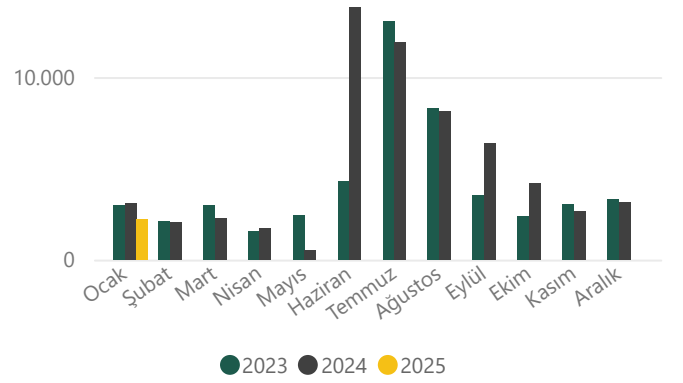

2025 yılı Ocak ayında Konya Ticaret Borsası'nda 3.88 Bin Ton (geçen yıl aynı dönem 5.55 Bin Ton)

2025 yılı Ocak ayında Polatlı Ticaret Borsası'nda 2.21 Bin Ton (geçen yıl aynı dönem 3.07 Bin Ton)

ARPA BORSA FİYATLARI (TL/KG)

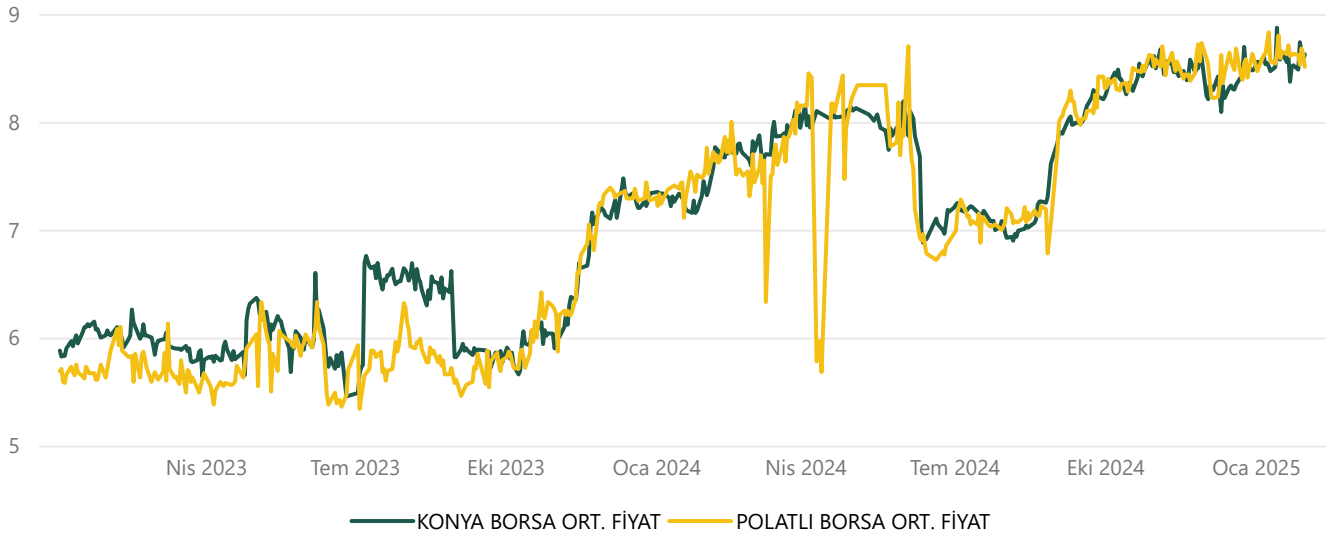

• Arpa 1. derece ve 2. derece fiyatları gösterilmektedir.

BORSA İŞLEM HACİM VE FİYATLARI

Hububat Piyasa Fiyatları

MISIR

MISIR İŞLEM MİKTARI - ADANA BORSASI (TON)

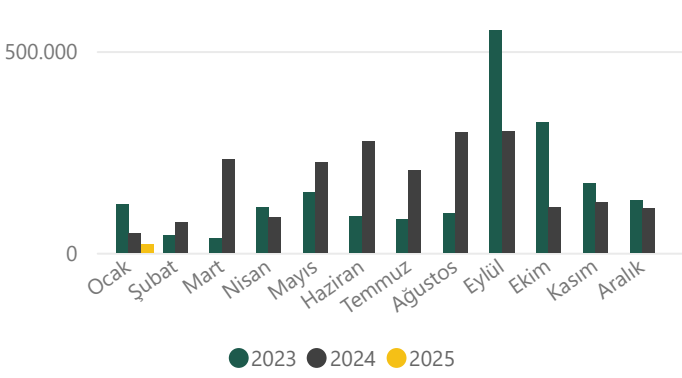

MISIR İŞLEM MİKTARI - KONYA BORSASI (TON)

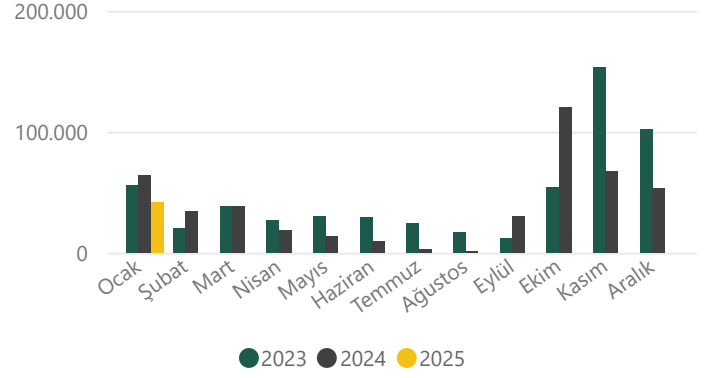

2025 yılı Ocak ayında Konya Ticaret Borsası'nda 41.8 Bin Ton (geçen yıl aynı dönem 63.74 Bin Ton)

2025 yılı Ocak ayında Adana Ticaret Borsası'nda 26.6 Bin Ton (geçen yıl aynı dönem 48.15 Bin Ton)

MISIR BORSA FİYATLARI (TL/KG)

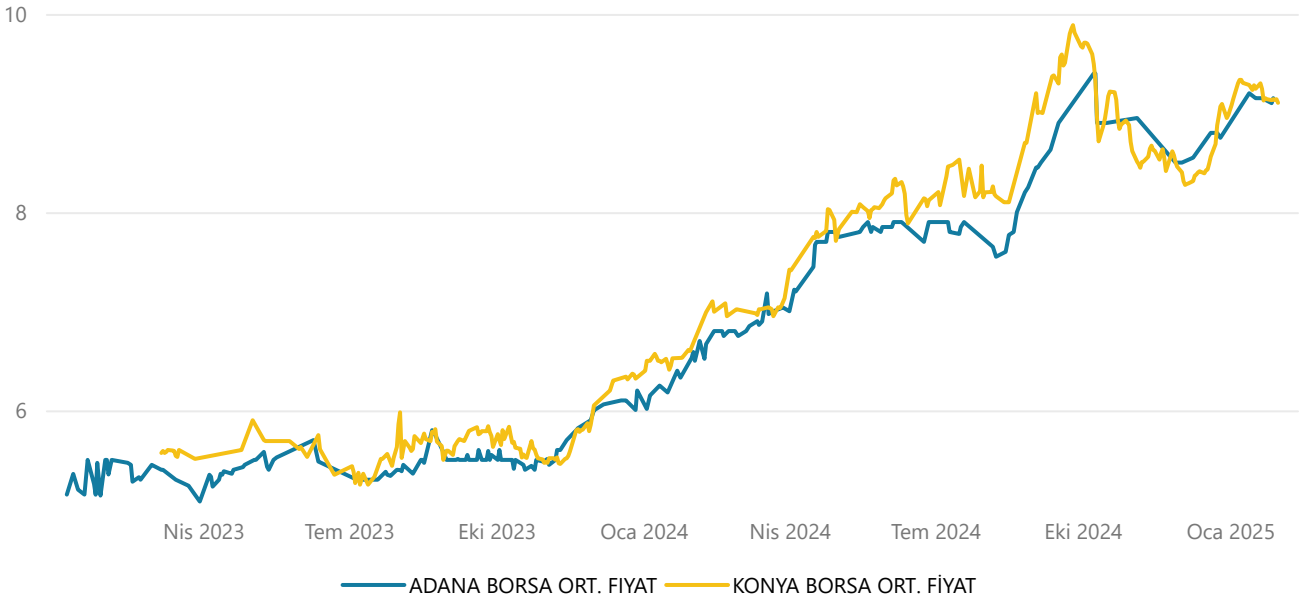

• Mısır 1. derece ve 2. derece fiyatları gösterilmektedir.

TÜRİB İŞLEM HACİM VE FİYATLARI

| Ürün Çeşidi | OCAK 2025 | | |
|------------------------------|--------------|---------------|-----------------|
| | Miktar (Ton) | Fiyat (TL/KG) | Aylık Değişim % |
| Arpa | 620 | ₺8,33 | %0,92 |
| Buğday Ekmeklik Kırmızı Sert | 1.100 | ₺11,11 | %2,92 |
| Mısır | 36.717 | ₺8,91 | %7,03 |

BUĞDAY EKMEKLİK KIRMIZI SERT İŞLEM MİKTARI - TÜRİB (TON)

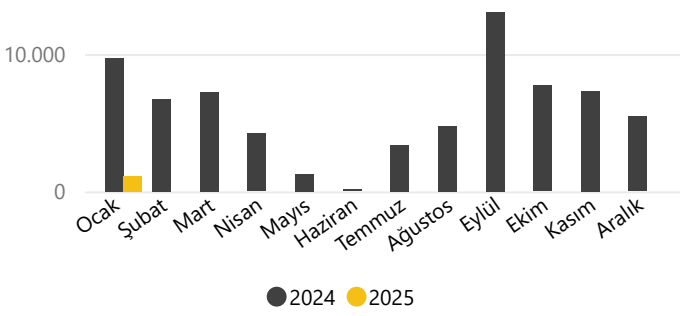

ARPA İŞLEM MİKTARI - TÜRİB (TON)

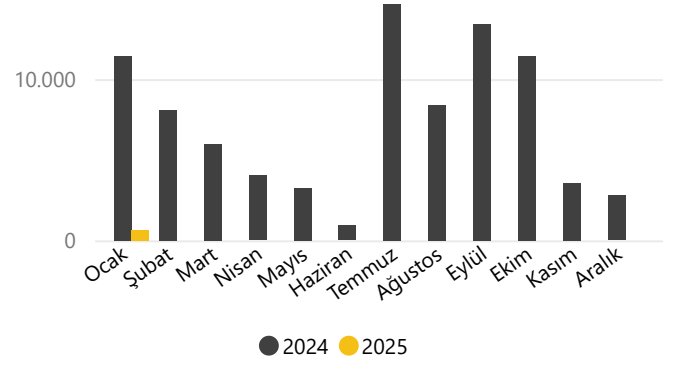

2025 yılı Ocak ayında arpa 620.29 Ton (geçen yıl aynı dönem 11.45 Bin Ton)

2025 yılı Ocak ayında buğday ekmeklik kırmızı sert 1.1 Bin Ton (geçen yıl aynı dönem 9.69 Bin Ton)

2025 yılı Ocak ayında mısır 36.72 Bin Ton (geçen yıl aynı dönem 28.41 Bin Ton)

ARPA, BUĞDAY EKMEKLİK KIRMIZI SERT VE MISIR BORSA FİYATI (TL/KG)

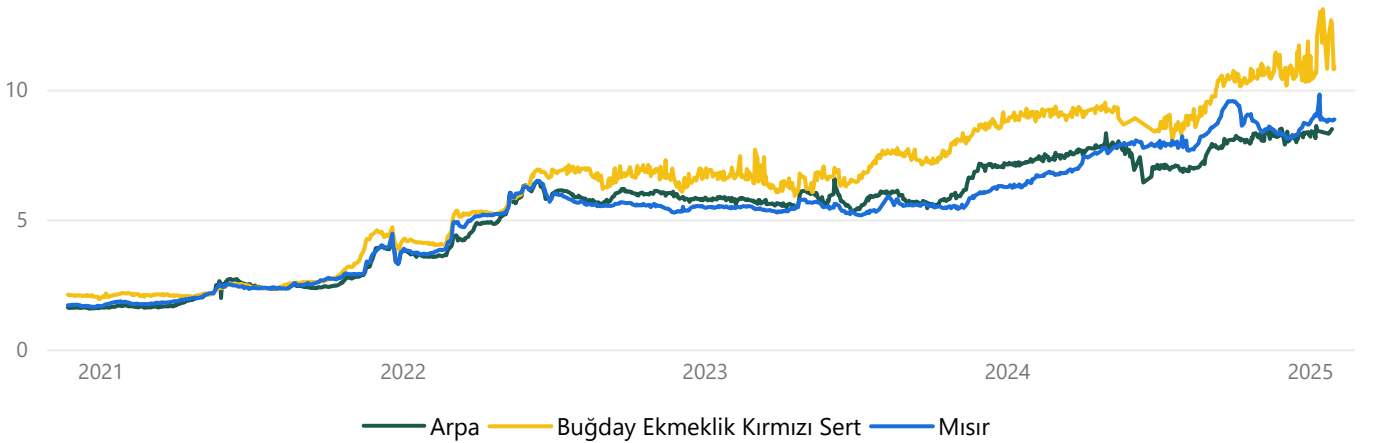

• TÜRİB normal seans ürün çeşitlerinin 1. 2. ve 3. sınıflarının ağırlıklı fiyat ortalamaları baz alınarak hesaplanmıştır.

NOHUT TİCARETİ (BİN TON)

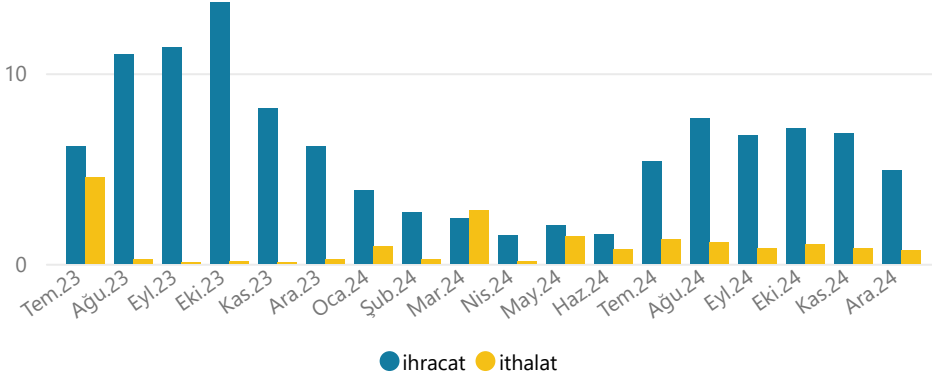

| Bin Ton AY | 2023 | | 2024 | |
|---------------|-------------|-------------|-------------|-------------|
| | ihracat | ithalat | ihracat | ithalat |
| Ocak | 4,1 | 4,1 | 3,9 | 0,9 |
| Şubat | 2,6 | 6,7 | 2,7 | 0,2 |
| Mart | 3,3 | 14,1 | 2,4 | 2,8 |
| Nisan | 3,4 | 11,7 | 1,5 | 0,1 |
| Mayıs | 5,1 | 12,1 | 2,0 | 1,5 |
| Haziran | 8,3 | 22,8 | 1,5 | 0,8 |
| Temmuz | 6,1 | 4,5 | 5,4 | 1,3 |
| Ağustos | 11,0 | 0,2 | 7,6 | 1,1 |
| Eylül | 11,4 | 0,1 | 6,8 | 0,8 |
| Ekim | 13,7 | 0,1 | 7,1 | 1,0 |
| Kasım | 8,2 | 0,1 | 6,8 | 0,8 |
| Aralık | 6,2 | 0,2 | 4,9 | 0,7 |
| Toplam | 83,4 | 76,8 | 52,6 | 12,1 |

Nohut ihracatı 2023 yılında toplam ihracat 83.39 Bin Ton, 2024 yılında aynı dönemde 52.63 Bin Ton olarak gerçekleşmiştir. Nohut ithalatı ise, 2023 yılında toplam ithalat 76.81 Bin Ton, 2024 yılında aynı dönemde 12.13 Bin Ton olarak gerçekleşmiştir.

KURU FASULYE TİCARETİ (BİN TON)

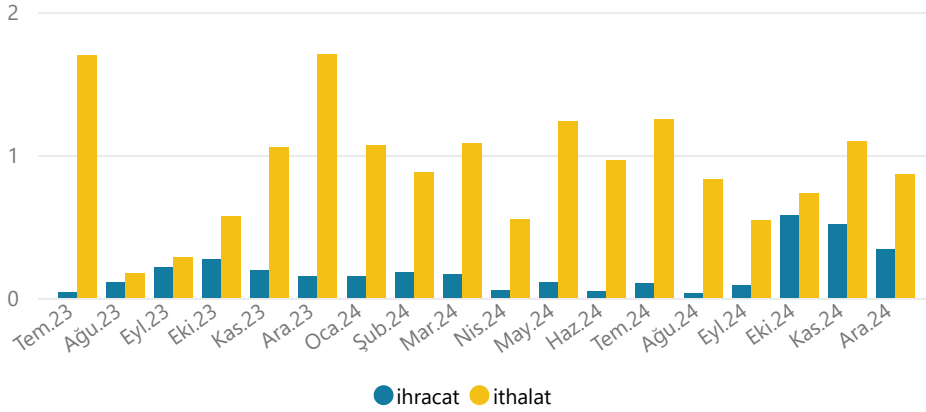

| Bin Ton AY | 2023 | | 2024 | |
|---------------|------------|-------------|------------|-------------|
| | ihracat | ithalat | ihracat | ithalat |
| Ocak | 0,1 | 6,3 | 0,2 | 1,1 |
| Şubat | 0,1 | 8,3 | 0,2 | 0,9 |
| Mart | 0,1 | 5,5 | 0,2 | 1,1 |
| Nisan | 0,1 | 1,9 | 0,0 | 0,6 |
| Mayıs | 0,1 | 3,5 | 0,1 | 1,2 |
| Haziran | 0,0 | 12,3 | 0,0 | 1,0 |
| Temmuz | 0,0 | 1,7 | 0,1 | 1,3 |
| Ağustos | 0,1 | 0,2 | 0,0 | 0,8 |
| Eylül | 0,2 | 0,3 | 0,1 | 0,5 |
| Ekim | 0,3 | 0,6 | 0,6 | 0,7 |
| Kasım | 0,2 | 1,1 | 0,5 | 1,1 |
| Aralık | 0,2 | 1,7 | 0,3 | 0,9 |
| Toplam | 1,5 | 43,3 | 2,3 | 11,1 |

Kuru fasulye ihracatı 2023 yılında toplam ihracat 1.46 Bin Ton, 2024 yılında aynı dönemde 2.35 Bin Ton olarak gerçekleşmiştir.

Kuru fasulye ithalatı ise, 2023 yılında toplam ithalat 43.31 Bin Ton, 2024 yılında aynı dönemde 11.09 Bin Ton olarak gerçekleşmiştir.

Bakliyat Piyasası

YEŞİL MERCİMEK TİCARETİ (BİN TON)

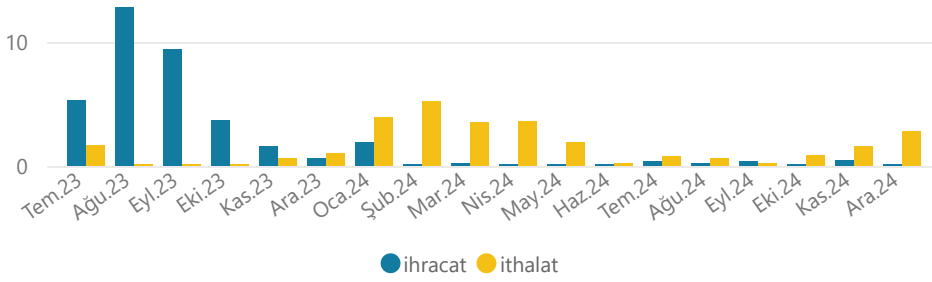

Yeşil Mercimek ihracatı 2023 yılında toplam ihracat 41.38 Bin Ton, 2024 yılında aynı dönemde 3.95 Bin Ton olarak gerçekleşmiştir.

Yeşil Mercimek ithalatı ise, 2023 yılında toplam ithalat 34.79 Bin Ton, 2024 yılında aynı dönemde 25 Bin Ton olarak gerçekleşmiştir.

| Bin Ton AY | 2023 | | 2024 | |
|---------------|--------------|--------------|-------------|--------------|
| | ihracat | ithalat | ihracat | ithalat |
| Ocak | 1,39 | 4,48 | 1,89 | 3,93 |
| Şubat | 2,14 | 3,17 | 0,14 | 5,21 |
| Mart | 0,77 | 2,78 | 0,23 | 3,50 |
| Nisan | 0,61 | 2,34 | 0,09 | 3,62 |
| Mayıs | 0,75 | 4,61 | 0,09 | 1,87 |
| Haziran | 2,45 | 13,97 | 0,03 | 0,19 |
| Temmuz | 5,28 | 1,64 | 0,36 | 0,75 |
| Ağustos | 12,82 | 0,04 | 0,21 | 0,59 |
| Eylül | 9,38 | 0,01 | 0,34 | 0,21 |
| Ekim | 3,63 | 0,13 | 0,08 | 0,83 |
| Kasım | 1,58 | 0,63 | 0,46 | 1,56 |
| Aralık | 0,57 | 0,99 | 0,02 | 2,76 |
| Toplam | 41,38 | 34,79 | 3,95 | 25,00 |

KIRMIZI MERCİMEK TİCARETİ (BİN TON)

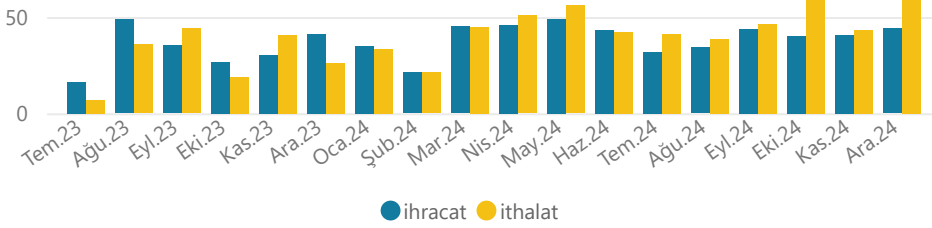

Kırmızı Mercimek ihracatı 2023 yılında toplam ihracat 396.85 Bin Ton, 2024 yılında aynı dönemde 474.15 Bin Ton olarak gerçekleşmiştir.

Kırmızı Mercimek ithalatı ise, 2023 yılında toplam ithalat 556.53 Bin Ton, 2024 yılında aynı dönemde 543.3 Bin Ton olarak gerçekleşmiştir.

| Bin Ton AY | 2023 | | 2024 | |
|---------------|--------------|--------------|--------------|--------------|
| | ihracat | ithalat | ihracat | ithalat |
| Ocak | 33,4 | 31,3 | 35,0 | 33,3 |
| Şubat | 43,3 | 89,9 | 21,2 | 21,2 |
| Mart | 41,2 | 69,0 | 45,1 | 44,7 |
| Nisan | 51,2 | 63,0 | 45,8 | 50,7 |
| Mayıs | 19,2 | 41,1 | 49,0 | 55,9 |
| Haziran | 10,5 | 89,8 | 43,2 | 42,1 |
| Temmuz | 16,2 | 6,9 | 31,9 | 41,3 |
| Ağustos | 48,6 | 35,7 | 34,1 | 38,7 |
| Eylül | 35,2 | 44,1 | 43,9 | 46,4 |
| Ekim | 26,5 | 18,7 | 40,3 | 60,4 |
| Kasım | 30,4 | 40,7 | 40,5 | 43,2 |
| Aralık | 41,2 | 26,3 | 44,1 | 65,5 |
| Toplam | 396,9 | 556,5 | 474,1 | 543,3 |

DİĞER MERCİMEK TİCARETİ (BİN TON)

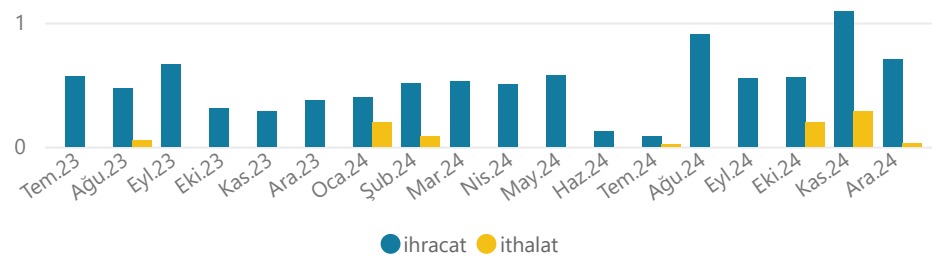

Diğer Mercimeklerin ihracatı 2023 yılında toplam ihracat 5.86 Bin Ton, 2024 yılında aynı dönemde 6.55 Bin Ton olarak gerçekleşmiştir.

Diğer Mercimeklerin ithalatı ise, 2023 yılında toplam ithalat 183.49 Ton, 2024 yılında aynı dönemde 824.23 Ton olarak gerçekleşmiştir.

| Bin Ton AY | 2023 | | 2024 | |
|---------------|-------------|-------------|-------------|-------------|
| | ihracat | ithalat | ihracat | ithalat |
| Ocak | 0,80 | 0,01 | 0,40 | 0,20 |
| Şubat | 0,18 | 0,12 | 0,51 | 0,09 |
| Mart | 0,61 | 0,00 | 0,53 | 0,00 |
| Nisan | 0,45 | 0,00 | 0,50 | 0,00 |
| Mayıs | 0,50 | 0,00 | 0,58 | 0,00 |
| Haziran | 0,63 | 0,00 | 0,12 | 0,00 |
| Temmuz | 0,57 | 0,00 | 0,08 | 0,02 |
| Ağustos | 0,47 | 0,05 | 0,91 | 0,00 |
| Eylül | 0,66 | 0,00 | 0,56 | 0,00 |
| Ekim | 0,31 | 0,00 | 0,56 | 0,20 |
| Kasım | 0,28 | 0,00 | 1,09 | 0,29 |
| Aralık | 0,38 | 0,00 | 0,71 | 0,03 |
| Toplam | 5,86 | 0,18 | 6,55 | 0,82 |

| Türkiye Et Piyasası Fiyatları | | | | | |
|-------------------------------|---------------------|---------------------|---------|-------|----------------|
| Ürün | İşlem Yeri | 01/01/25 - 31/01/25 | | | Aylık Değişim% |
| | | Miktar (kg) | TL/kg | €/kg | |
| Canlı Dana | Edirne Borsası | 110.217 | ₺222,66 | 6,09 | %4,30 |
| Dana Karkas | Ankara Borsası | 1.418.690 | ₺337,24 | 9,22 | %0,61 |
| | Ulusal K.Et Konseyi | - | 379,16 | 10,46 | %0,00 |
| Canlı Kuzu | Ot Kuzusu (Edirne) | 29.695 | ₺276,74 | 7,57 | %3,39 |
| | Süt Kuzusu (Edirne) | 13.497 | ₺296,69 | 8,11 | %3,89 |
| Kuzu Karkas | Ankara Borsası | 75.257 | ₺476,08 | 13,01 | %6,17 |
| | Ulusal K.Et Konseyi | - | 448,06 | 12,35 | %0,00 |

Kaynak: Borsalar

*T.C. Merkez Bankası ilgili dönem ortalama euro kuru alınmıştır.

Perakende Fiyatlar; İstanbul kıyım Fiyatı 411.39 TL/kg, Kuşbaşı Fiyatı 450.58 TL/kg, Ankara Kıyım Fiyatı 466.16 TL/kg, Kuşbaşı Fiyatı 556.24 TL/kg (Kaynak: ESK)

Yurtdışında; ABD dana karkas 179.58 TL/Kg, AB dana karkas 164.88 TL/Kg (Kaynak: ec.europa, Bord Bia)

*T.C. Merkez Bankası ilgili günün kapanış kuru alınmıştır.

YEM FİYATLARI

Kasım ayında ortalama;

❖ Süt yemi 11.90 TL/Kg (Geçen yıla göre)

❖ Besi yemi 10.78 TL/Kg (Geçen yıla göre)

Kaynak: ESK

Türkiye Makro-Ekonomik Göstergeleri

Karşılaştırmalı Tarımsal Dış Ticaret (Milyon\$)

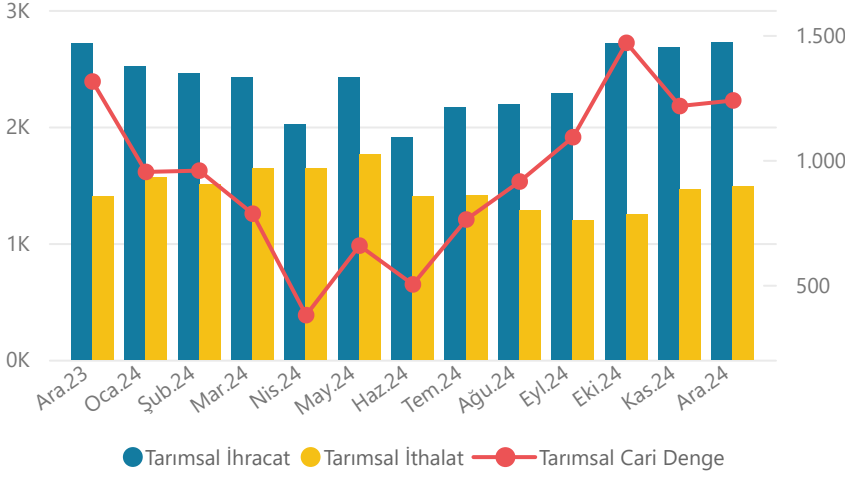

| Ay | Tarımsal İhracat (Milyon\$) | Tarımsal İthalat (Milyon\$) | Tarımsal Cari Denge (Milyon\$) |
|--------|-----------------------------|-----------------------------|--------------------------------|
| Ara.23 | 2.715 | 1.401 | 1.313 |
| Oca.24 | 2.520 | 1.569 | 952 |
| Şub.24 | 2.462 | 1.505 | 957 |
| Mar.24 | 2.425 | 1.641 | 784 |
| Nis.24 | 2.019 | 1.640 | 378 |
| May.24 | 2.423 | 1.767 | 657 |
| Haz.24 | 1.908 | 1.407 | 501 |
| Tem.24 | 2.168 | 1.407 | 761 |
| Ağu.24 | 2.196 | 1.282 | 913 |
| Eyl.24 | 2.287 | 1.196 | 1.091 |
| Eki.24 | 2.718 | 1.250 | 1.468 |
| Kas.24 | 2.680 | 1.465 | 1.215 |
| Ara.24 | 2.723 | 1.485 | 1.238 |

2024 yılında tarımsal dış ticarete ihracat toplamı 28.53 Milyar \$ gerçekleşirken, ithalat ise 17.61 Milyar \$ gerçekleşmiştir.

2024 Aralık ayında 1.24 Milyar \$ değerinde tarımsal dış ticaret fazlası bulunmaktadır.

Karşılaştırmalı Genel Dış Ticaret (Milyon\$)

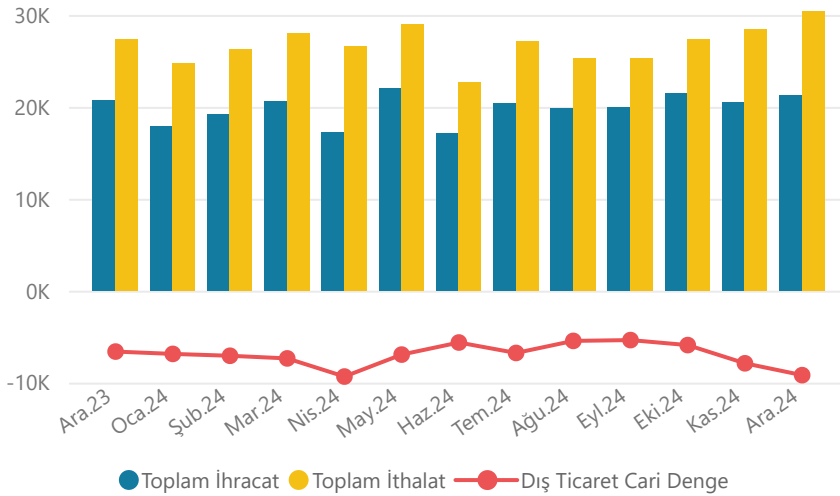

| Ay | Toplam İhracat (Milyon\$) | Toplam İthalat (Milyon\$) | Dış Ticaret Cari Denge (Milyon\$) |
|--------|---------------------------|---------------------------|-----------------------------------|
| Ara.23 | 20.696 | 27.318 | -6.622 |
| Oca.24 | 17.928 | 24.804 | -6.877 |
| Şub.24 | 19.229 | 26.308 | -7.078 |
| Mar.24 | 20.646 | 28.012 | -7.366 |
| Nis.24 | 17.268 | 26.607 | -9.338 |
| May.24 | 21.994 | 28.945 | -6.950 |
| Haz.24 | 17.094 | 22.731 | -5.636 |
| Tem.24 | 20.371 | 27.144 | -6.773 |
| Ağu.24 | 19.833 | 25.293 | -5.460 |
| Eyl.24 | 19.973 | 25.346 | -5.372 |
| Eki.24 | 21.437 | 27.354 | -5.917 |
| Kas.24 | 20.559 | 28.457 | -7.898 |
| Ara.24 | 21.226 | 30.413 | -9.187 |

2024 yılında genel dış ticarete ihracat toplamı 237.56 Milyar \$ gerçekleşirken, ithalat ise 321.41 Milyar \$ gerçekleşmiştir.

2024 Aralık ayında -9.19 Milyar \$ değerinde dış ticaret açığı bulunmaktadır.

Türkiye Makro-Ekonomik Göstergeleri

Genel ticaret sistemine göre en çok ihracat ve ithalat yapılan 20 fasıl, 2023, 2024 (Bin \$)

İHRACAT

| Sıra | Fasıl Adı | Ocak - Aralık | | |
|------|---------------------------------------------------------------------------------------------------------------------------|---------------|------------|-----------|
| | | 2023 | 2024 | Değişim % |
| 1 | Motorlu kara taşıtları, traktörler, bisikletler, motosikletler ve diğer kara taşıtları, bunların aksam, parça, aksesuarı | 30.837.047 | 32.442.605 | %5,21 |
| 2 | Kazanlar, makinalar, mekanik cihazlar ve aletler, nükleer reaktörler, bunların aksam ve | 25.226.968 | 25.556.088 | %1,30 |
| 3 | Elektrikli makina ve cihazlar, ses kaydetme-verme, televizyon görüntü-ses kaydetme-verme cihazları, aksam-parça-aksesuarı | 15.350.853 | 16.448.982 | %7,15 |
| 4 | Mineral yakıtlar, mineral yağlar ve bunların damıtılmasından elde edilen ürünler, bitümenli maddeler, mineral mumlar | 16.409.266 | 16.536.420 | %0,77 |
| 5 | Kıymetli veya yarı kıymetli taşlar, kıymetli metaller, inciler, taklit mücevherci eşyası, metal paralar | 13.649.750 | 13.033.604 | -%4,51 |
| 6 | Demir ve çelik | 8.864.968 | 10.190.617 | %14,95 |
| 7 | Plastikler ve mamulleri | 10.590.247 | 10.922.169 | %3,13 |
| 8 | Demir veya çelikten eşya | 10.061.300 | 9.822.250 | -%2,38 |
| 9 | Örme giyim eşyası ve aksesuarı | 10.282.106 | 10.109.110 | -%1,68 |
| 10 | Yenilen meyveler ve sert kabuklu meyveler | 5.369.660 | 6.298.615 | %17,30 |
| 11 | Örülmemiş giyim eşyası ve aksesuarı | 8.039.679 | 7.385.592 | -%8,14 |
| 12 | Mobilyalar, yatak takımları, aydınlatma cihazları, reklam lambaları, ışıklı tabelalar vb., prefabrik yapılar | 5.149.153 | 5.072.772 | -%1,48 |
| 13 | Alüminyum ve alüminyumdan eşya | 5.318.476 | 5.226.971 | -%1,72 |
| 14 | Hava taşıtları, uzay taşıtları ve bunların aksam ve parçalar | 2.757.243 | 2.407.960 | -%12,67 |
| 15 | Silahlar ve mühimmat, bunların aksam, parça ve aksesuarı | 1.707.892 | 2.617.078 | %53,23 |
| 16 | Sebzeler, meyveler, sert kabuklu meyveler ve bitkilerin diğer kısımlarından elde edilen müstahzarlar | 3.119.748 | 3.691.550 | %18,33 |

İTHALAT

| Sıra | Fasıl Adı | Ocak - Aralık | | |
|------|---------------------------------------------------------------------------------------------------------------------------|---------------|------------|-----------|
| | | 2023 | 2024 | Değişim % |
| 1 | Mineral yakıtlar, mineral yağlar ve bunların damıtılmasından elde edilen ürünler, bitümenli maddeler, mineral mumlar | 69.115.358 | 65.589.764 | -%5,10 |
| 2 | Kazanlar, makinalar, mekanik cihazlar ve aletler, nükleer reaktörler, bunların aksam ve parçaları | 40.939.529 | 39.564.149 | -%3,36 |
| 3 | Motorlu kara taşıtları, traktörler, bisikletler, motosikletler ve diğer kara taşıtları, bunların aksam, parça, aksesuarı | 32.259.769 | 31.670.365 | -%1,83 |
| 4 | Kıymetli veya yarı kıymetli taşlar, kıymetli metaller, inciler, taklit mücevherci eşyası, metal paralar | 33.912.165 | 24.872.883 | -%26,65 |
| 5 | Elektrikli makina ve cihazlar, ses kaydetme-verme, televizyon görüntü-ses kaydetme-verme cihazları, aksam-parça-aksesuarı | 27.824.279 | 27.222.058 | -%2,16 |
| 6 | Demir ve çelik | 24.160.653 | 23.659.330 | -%2,07 |
| 7 | Plastikler ve mamulleri | 16.214.536 | 15.626.327 | -%3,63 |
| 8 | Organik kimyasal ürünler | 9.179.571 | 9.453.415 | %2,98 |
| 9 | Optik, fotoğraf, sinema, ölçü, kontrol, ayar, tıbbi, cerrahi alet ve cihazlar, bunların aksam, parça ve aksesuarı | 6.450.773 | 6.788.850 | %5,24 |
| 10 | Eczacılık ürünleri | 4.986.411 | 5.429.300 | %8,88 |
| 11 | Alüminyum ve alüminyumdan eşya | 6.292.554 | 6.112.506 | -%2,86 |
| 12 | Bakır ve bakırdan eşya | 5.651.896 | 6.013.568 | %6,40 |
| 13 | Demir veya çelikten eşya | 3.993.863 | 4.160.865 | %4,18 |

TÜFE

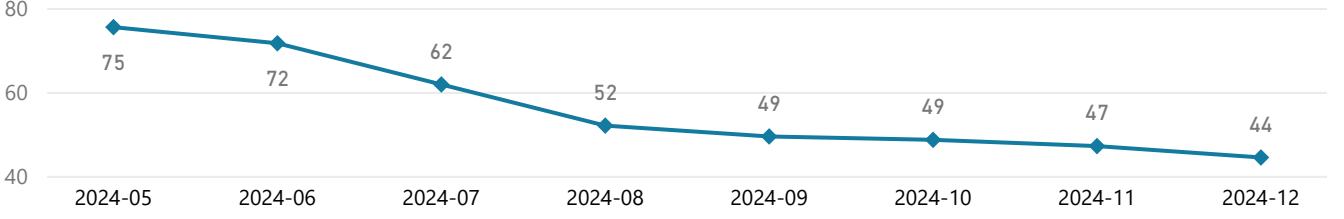

TARIM ÜFE

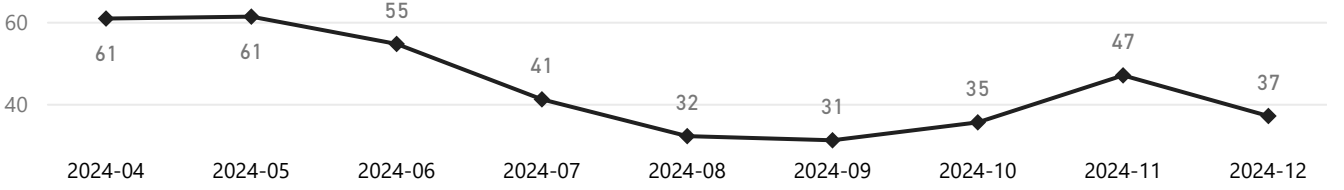

YURTIÇİ ÜFE

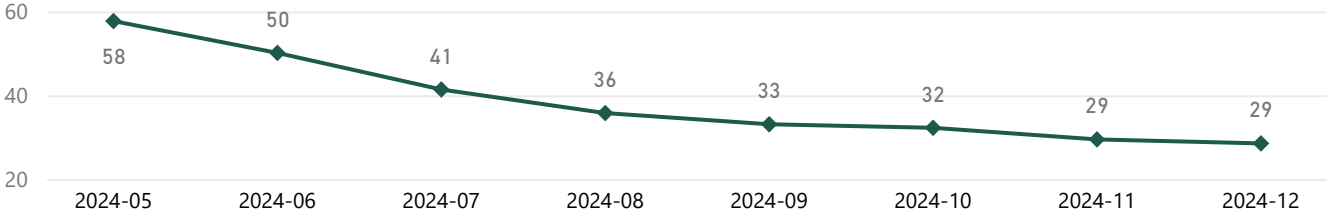

TARIMSAL GİRDİ FİYAT ENDEKSİ KASIM 2024 (2015=100)

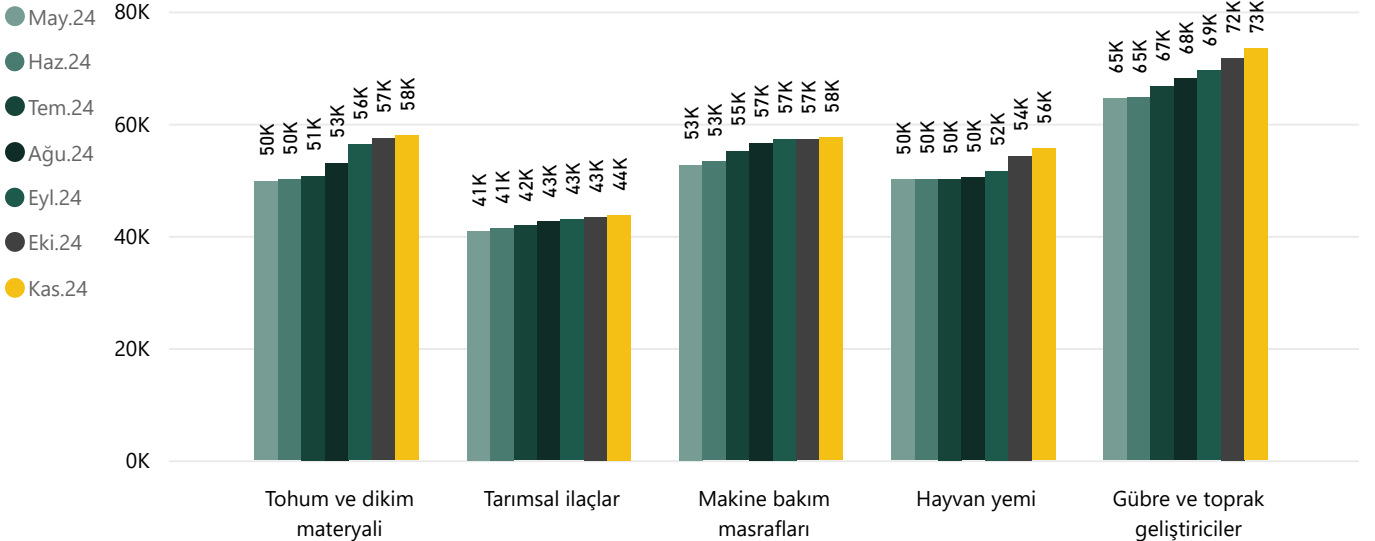
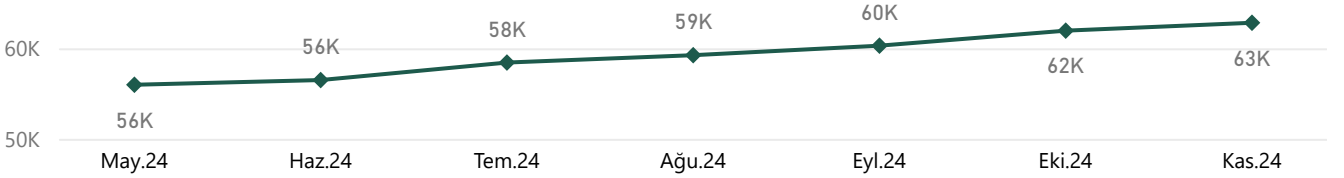

Dünya Fiyatlarının Seyri

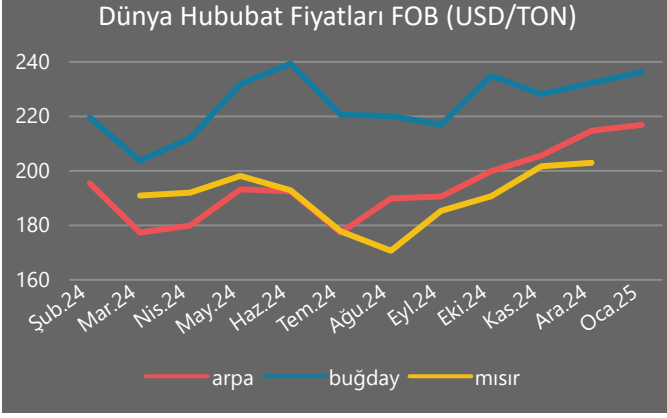

Kaynak: TMO, FAO FPMA, WorldBank

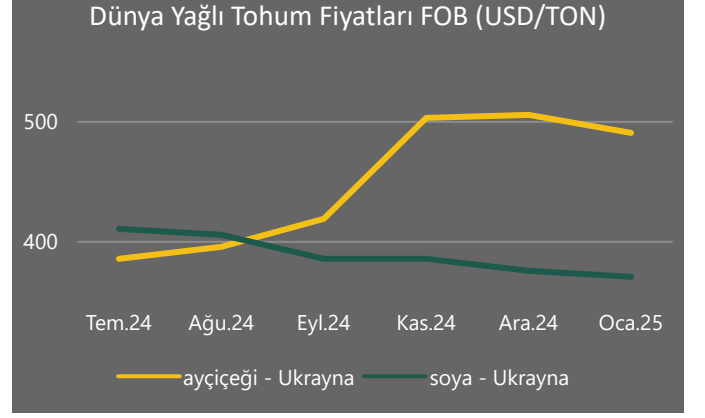

Kaynak: EC_europe

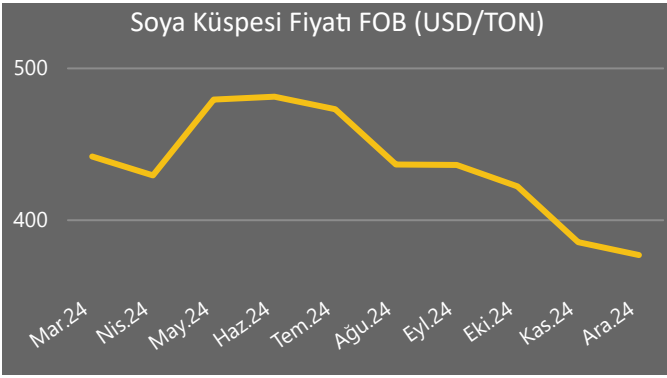

Kaynak: WorldBank

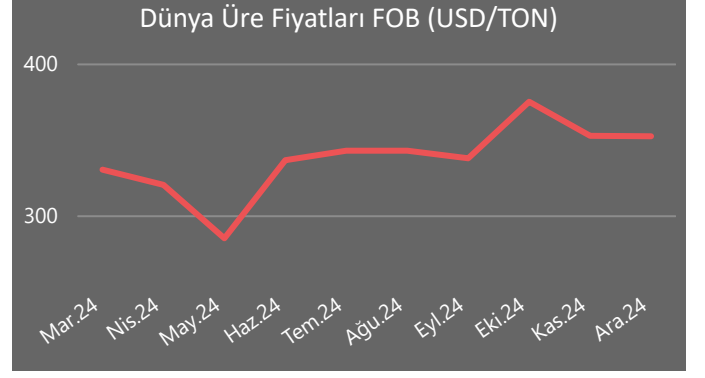

Kaynak: WorldBank

FAO GIDA FİYATLARI ENDEKSİ

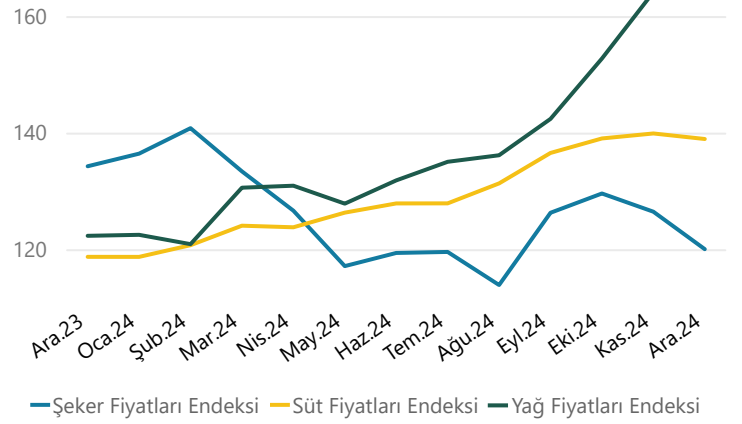
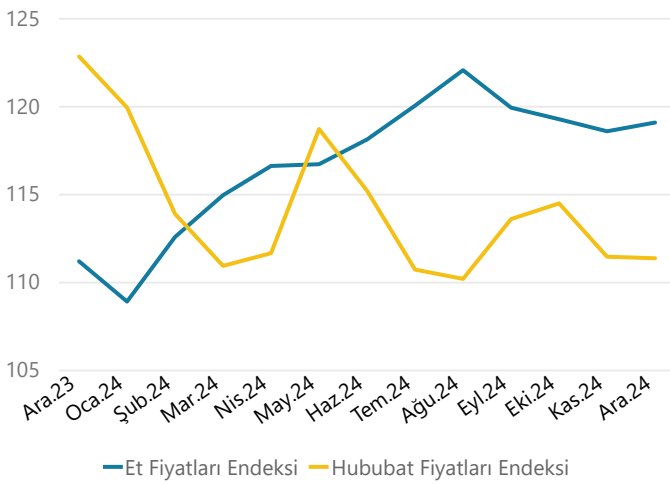

BUĞDAY

| (Bin Ton) | 2023/24 | | 2024/25 | | Değişim (%) | |
|----------------------|---------|---------|---------|---------|-------------|---------|
| | Üretim | İhracat | Üretim | İhracat | Üretim | İhracat |
| Çin Halk Cumhuriyeti | 136.590 | 1.040 | 140.099 | 1.000 | %2,57 | -%3,85 |
| Avrupa Birliği | 135.095 | 37.974 | 121.300 | 29.000 | -%10,21 | -%23,63 |
| Hindistan | 110.554 | 338 | 113.292 | 250 | %2,48 | -%26,04 |
| Rusya Federasyonu | 91.500 | 55.500 | 81.500 | 46.000 | -%10,93 | -%17,12 |
| ABD | 49.095 | 19.241 | 53.650 | 23.133 | %9,28 | %20,23 |
| Kanada | 32.946 | 25.435 | 34.958 | 26.000 | %6,11 | %2,22 |
| Avustralya | 25.960 | 19.839 | 32.000 | 25.000 | %23,27 | %26,01 |
| Pakistan | 28.161 | 500 | 31.583 | 500 | %12,15 | %0,00 |
| Ukrayna | 23.000 | 18.577 | 22.900 | 16.000 | -%0,43 | -%13,87 |
| Türkiye | 21.000 | 9.950 | 19.000 | 7.500 | -%9,52 | -%24,62 |
| Toplam | 791.021 | 221.298 | 793.238 | 212.096 | %0,28 | -%4,16 |

ARPA

| (Bin Ton) | 2023/24 | | 2024/25 | | Değişim (%) | |
|-------------------|---------|---------|---------|---------|-------------|---------|
| | Üretim | İhracat | Üretim | İhracat | Üretim | İhracat |
| Avrupa Birliği | 47.813 | 6.759 | 50.400 | 6.200 | %5,41 | -%8,27 |
| Rusya Federasyonu | 20.500 | 6.200 | 16.250 | 2.600 | -%20,73 | -%58,06 |
| Avustralya | 10.800 | 7.112 | 11.700 | 5.800 | %8,33 | -%18,45 |
| Kanada | 8.905 | 2.311 | 8.144 | 2.100 | -%8,55 | -%9,13 |
| Birleşik Krallık | 6.963 | 780 | 7.200 | 750 | %3,40 | -%3,85 |
| Türkiye | 8.000 | 77 | 7.000 | 150 | -%12,50 | %94,81 |
| Toplam | 143.374 | 30.852 | 142.030 | 26.080 | -%0,94 | -%15,47 |

MISIR

| (Bin Ton) | 2023/24 | | 2024/25 | | Değişim (%) | |
|--------------------------|-----------|---------|-----------|---------|-------------|---------|
| | Üretim | İhracat | Üretim | İhracat | Üretim | İhracat |
| ABD | 389.667 | 58.226 | 377.633 | 62.233 | -%3,09 | %6,88 |
| Çin Halk Cumhuriyeti | 288.842 | 3 | 294.917 | 20 | %2,10 | %566,67 |
| Brezilya | 122.000 | 39.500 | 127.000 | 47.000 | %4,10 | %18,99 |
| Avrupa Birliği | 61.868 | 4.388 | 58.000 | 2.500 | -%6,25 | -%43,03 |
| Arjantin | 50.000 | 34.000 | 51.000 | 36.000 | %2,00 | %5,88 |
| Hindistan | 37.665 | 500 | 38.000 | 300 | %0,89 | -%40,00 |
| Ukrayna | 32.500 | 29.488 | 26.500 | 23.000 | -%18,46 | -%22,00 |
| Meksika | 23.500 | 30 | 23.700 | 30 | %0,85 | %0,00 |
| Güney Afrika Cumhuriyeti | 13.400 | 2.000 | 17.000 | 2.800 | %26,87 | %40,00 |
| Kanada | 15.421 | 2.088 | 15.345 | 2.100 | -%0,49 | %0,57 |
| Toplam | 1.231.423 | 192.100 | 1.215.545 | 191.483 | -%1,29 | -%0,32 |

Dünya Hububat Piyasalarının Genel Görünümü

◇ Dünya buğday üretiminin geçen yıla göre 0.28% artarak, 793.24 Milyon Ton olması beklenmektedir. İhracatın ise -4.16% azalarak 212.1 Milyon Ton seviyesinde olacağı öngörülmektedir.

◇ Üretimin Rusya Federasyonu, Avrupa Birliği, Türkiye, Ukrayna ülkelerinde azalması beklenirken; Kazakistan, Avustralya, Pakistan, Arjantin, ABD, Kanada, Çin Halk Cumhuriyeti, Hindistan ülkelerinde artması beklenmektedir.

◇ İhracatta ise Hindistan, Türkiye, Avrupa Birliği, Rusya Federasyonu, Ukrayna, Çin Halk Cumhuriyeti ülkelerinde azalması beklenirken; Arjantin, Kazakistan, Avustralya, ABD, Kanada ülkelerinde artması beklenmektedir.

◇ Dünya arpa üretiminin geçen yıla göre -0.94% azalarak, 142.03 Milyon Ton olması beklenmektedir. İhracatın ise -15.47% azalarak 26.08 Milyon Ton seviyesinde olacağı öngörülmektedir.

◇ Üretimin Rusya Federasyonu, Türkiye, Kanada, Ukrayna ülkelerinde azalması beklenirken; Avustralya, Avrupa Birliği, Birleşik Krallık ülkelerinde artması beklenmektedir.

◇ İhracatta ise Rusya Federasyonu, Avustralya, Kanada, Avrupa Birliği, Birleşik Krallık ülkelerinde azalması beklenirken; Türkiye, Ukrayna ülkelerinde artması beklenmektedir.

◇ Dünya mısır üretiminin geçen yıla göre -1.29% azalarak, 1.22 Milyar Ton olması beklenmektedir. İhracatın ise -0.32% azalarak 191.48 Milyon Ton seviyesinde olacağı öngörülmektedir.

◇ Üretimin Rusya Federasyonu, Ukrayna, Avrupa Birliği, ABD, Kanada ülkelerinde azalması beklenirken; Güney Afrika Cumhuriyeti, Brezilya, Çin Halk Cumhuriyeti, Arjantin, Hindistan, Meksika, Endonezya ülkelerinde artması beklenmektedir.

◇ İhracatta ise Endonezya, Rusya Federasyonu, Avrupa Birliği, Hindistan, Ukrayna ülkelerinde azalması beklenirken; Çin Halk Cumhuriyeti, Güney Afrika Cumhuriyeti, Brezilya, ABD, Arjantin, Kanada ülkelerinde artması beklenmektedir.

Dünya Hububat Piyasalarının Genel Görünümü

PİRİNÇ

| (Bin Ton) | 2023/24 | | 2024/25 | | Değişim (%) | |
|----------------------|---------|---------|---------|---------|-------------|---------|
| | Üretim | İhracat | Üretim | İhracat | Üretim | İhracat |
| Çin Halk Cumhuriyeti | 144.620 | 1.632 | 145.275 | 1.000 | %0,45 | -%38,73 |
| Hindistan | 137.825 | 14.429 | 145.000 | 21.500 | %5,21 | %49,01 |
| Bangladeş | 37.000 | 6 | 36.600 | 10 | -%1,08 | %66,67 |
| Endonezya | 33.020 | 0 | 34.000 | 0 | %2,97 | |
| Vietnam | 26.300 | 9.000 | 26.500 | 7.500 | %0,76 | -%16,67 |
| Tayland | 20.000 | 10.000 | 20.100 | 7.500 | %0,50 | -%25,00 |
| Filipinler | 12.325 | 0 | 12.000 | 0 | -%2,64 | |
| Myanmar | 11.900 | 2.700 | 11.850 | 1.500 | -%0,42 | -%44,44 |
| Pakistan | 9.869 | 6.544 | 10.000 | 5.700 | %1,33 | -%12,90 |
| Brezilya | 7.200 | 1.000 | 8.000 | 1.300 | %11,11 | %30,00 |
| Toplam | 523.925 | 56.984 | 534.167 | 57.949 | %1,95 | %1,69 |

◊ Dünya pirinç üretiminin geçen yıla göre 1.95% artarak, 534.17 Milyon Ton olması beklenmektedir. İhracatın ise 1.69% artarak 57.95 Milyon Ton seviyesinde olacağı öngörülmektedir.

◊ Üretimin Filipinler, Bangladeş, Myanmar, Kamboçya ülkelerinde azalması beklenirken; Brezilya, Hindistan, Endonezya, Pakistan, Vietnam, Tayland, Çin Halk Cumhuriyeti ülkelerinde artması beklenmektedir.

◊ İhracatta ise Myanmar, Çin Halk Cumhuriyeti, Tayland, Vietnam, Pakistan, Kamboçya ülkelerinde azalması beklenirken; Bangladeş, Hindistan, Brezilya ülkelerinde artması beklenmektedir.

SOYA FASULYESİ

| (Bin Ton) | 2023/24 | | 2024/25 | | Değişim (%) | |
|----------------------|---------|---------|---------|---------|-------------|---------|
| | Üretim | İhracat | Üretim | İhracat | Üretim | İhracat |
| Brezilya | 153.000 | 104.170 | 169.000 | 105.500 | %10,46 | %1,28 |
| ABD | 113.273 | 46.128 | 118.836 | 49.668 | %4,91 | %7,67 |
| Arjantin | 48.210 | 5.114 | 52.000 | 4.500 | %7,86 | -%12,01 |
| Çin Halk Cumhuriyeti | 20.840 | 70 | 20.650 | 100 | -%0,91 | %42,86 |
| Hindistan | 11.875 | 8 | 12.582 | 25 | %5,95 | %212,50 |
| Paraguay | 11.000 | 8.100 | 11.200 | 7.300 | %1,82 | -%9,88 |
| Kanada | 6.981 | 4.846 | 7.568 | 4.800 | %8,41 | -%0,95 |
| Rusya Federasyonu | 6.800 | 1.400 | 7.050 | 1.275 | %3,68 | -%8,93 |
| Ukrayna | 5.200 | 3.262 | 6.600 | 4.200 | %26,92 | %28,76 |
| Toplam | 394.966 | 177.623 | 424.255 | 181.973 | %7,42 | %2,45 |

◊ Dünya soya fasulyesi üretiminin geçen yıla göre 7.42% artarak, 424.26 Milyon Ton olması beklenmektedir. İhracatın ise 2.45% artarak 181.97 Milyon Ton seviyesinde olacağı öngörülmektedir.

◊ Üretimin Çin Halk Cumhuriyeti ülkelerinde azalması beklenirken; Ukrayna, Brezilya, Kanada, Bolivya, Arjantin, Hindistan, ABD, Rusya Federasyonu, Paraguay ülkelerinde artması beklenmektedir.

◊ İhracatta ise Arjantin, Paraguay, Rusya Federasyonu, Kanada ülkelerinde azalması beklenirken; Hindistan, Çin Halk Cumhuriyeti, Ukrayna, ABD, Brezilya ülkelerinde artması beklenmektedir.

YER FISTIĞI İÇİ

| (Bin Ton) | 2023/24 | | 2024/25 | | Değişim (%) | |
|----------------------|---------|---------|---------|---------|-------------|---------|
| | Üretim | İhracat | Üretim | İhracat | Üretim | İhracat |
| Çin Halk Cumhuriyeti | 19.231 | 631 | 19.000 | 600 | -%1,20 | -%4,91 |
| Hindistan | 6.000 | 1.000 | 7.100 | 975 | %18,33 | -%2,50 |
| Nijerya | 4.300 | 1 | 4.300 | 1 | %0,00 | %0,00 |
| ABD | 2.666 | 660 | 2.925 | 544 | %9,71 | -%17,58 |
| Myanmar | 1.700 | 190 | 1.750 | 140 | %2,94 | -%26,32 |
| Senegal | 1.728 | 325 | 1.700 | 200 | -%1,62 | -%38,46 |
| Arjantin | 1.483 | 950 | 1.500 | 950 | %1,15 | %0,00 |
| Tanzanya | 1.100 | 10 | 1.100 | 10 | %0,00 | %0,00 |
| Gine | 1.000 | 0 | 1.000 | 0 | %0,00 | |
| Sudan | 1.386 | 200 | 1.000 | 200 | -%27,85 | %0,00 |
| Toplam | 49.771 | 4.951 | 50.727 | 4.682 | %1,92 | -%5,43 |

◊ Dünya yer fıstığı içi üretiminin geçen yıla göre 1.92% artarak, 50.73 Milyon Ton olması beklenmektedir. İhracatın ise -5.43% azalarak 4.68 Milyon Ton seviyesinde olacağı öngörülmektedir.

◊ Üretimin Sudan, Senegal, Çin Halk Cumhuriyeti ülkelerinde azalması beklenirken; Hindistan, ABD, Myanmar, Arjantin ülkelerinde artması beklenmektedir.

◊ İhracatta ise Senegal, Myanmar, ABD, Çin Halk Cumhuriyeti, Hindistan ülkelerinde azalması beklenirken; ülkelerinde artması beklenmektedir.

TOBB Haftalık Ekonomi Bülteni

TOBB

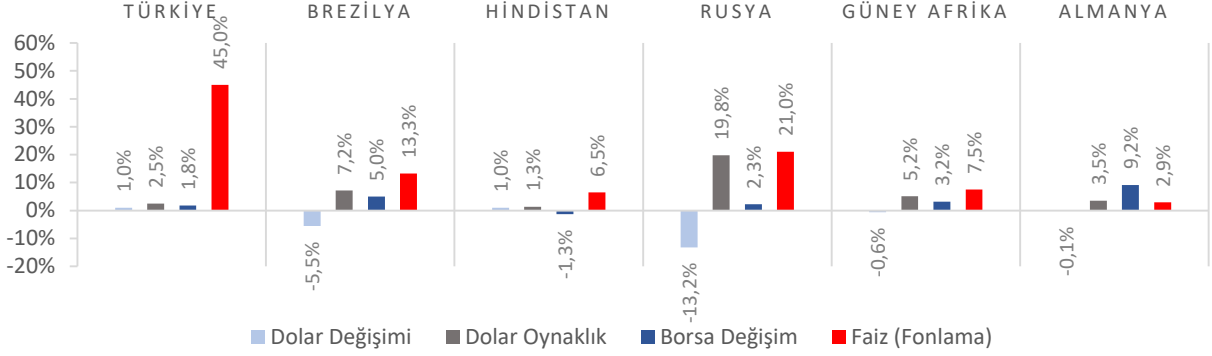

Dünya Piyasaları Son 4 Hafta

İhracat
(Milyar \$)

Ocak-Aralık 2024

261,9

Ocak-Aralık 2023: 255,6

Ekonomik Güven
Endeksi
 Ocak 2025

99,7

Ocak 2024: 99,6

Reel Kesim Güven
Endeksi
 Ocak 2025

100,9

Ocak 2024: 100,9

İmalat Sanayi Kapasite
Kullanım Oranı
 Ocak 2025

%74,6

Ocak 2024: %76,2

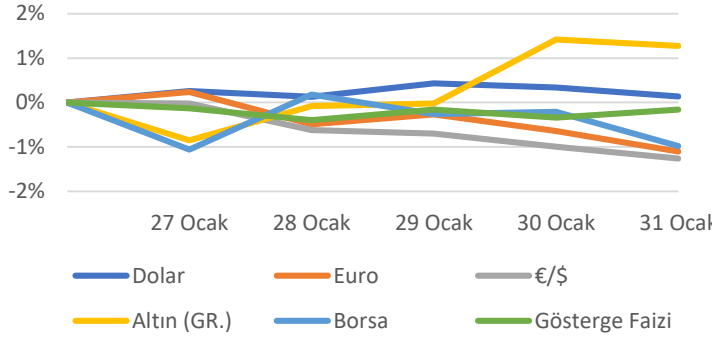
Türkiye Piyasaları-Haftalık Değişim

İthalat
(Milyar \$)

Ocak-Aralık 2024

344,0

Ocak-Aralık 2023: 362,0

Hizmet Sektörü
Güven Endeksi
 Ocak 2025

116,5

Ocak 2024: 116,8

Perakende Ticaret
Sektörü Güven Endeksi
 Ocak 2025

114,5

Ocak 2024: 115,6

İnşaat Sektörü
Güven Endeksi
 Ocak 2025

91,7

Ocak 2024: 90,9

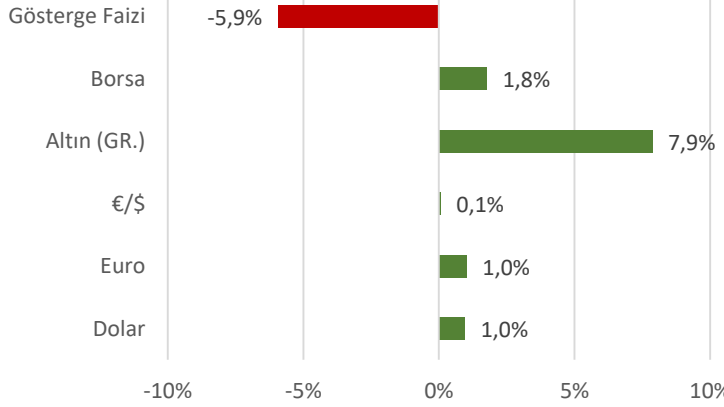
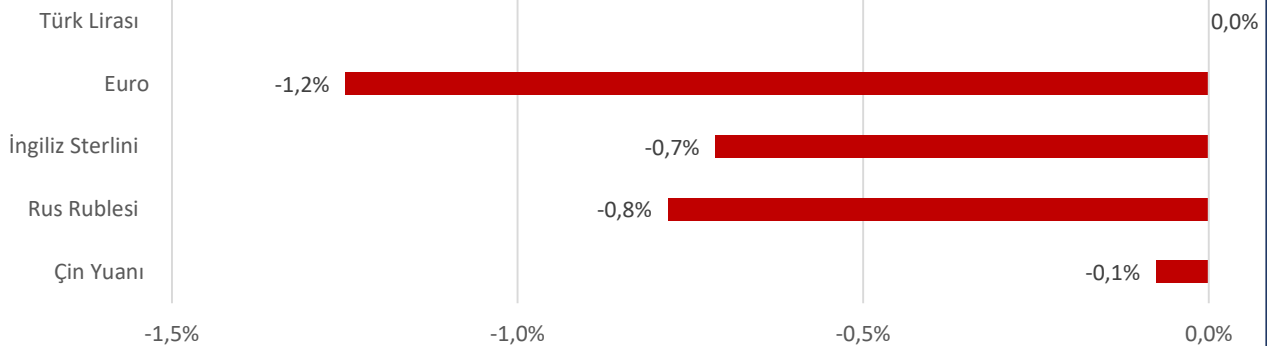
Türkiye Piyasaları-Son 4 Haftalık Değişim

Para Birimlerinin ABD Doları'na Karşı Haftalık Değişimi

Ekonomide bu hafta ne oldu?

Yurtiçinde sektörel güven endeksleri, yurtdışında ise Euro Bölgesi ve ABD ekonomisindeki büyüme konuşuldu.

Yurt İçi Gelişmeler

- Aralık ayında ihracat bir önceki yılın aynı ayına göre %2,1 artarak 23 milyar 443 milyon \$, ithalat %10,9 artarak 32 milyar 221 milyon \$ oldu. Dış ticaret açığı ise %43,9 artışla 8 milyar 778 milyon \$'a yükseldi.
- Ocak ayında Ekonomik Güven Endeksi, bir önceki aya göre %0,8 artarak 99,7 seviyesinde gerçekleşti.
- Ocak ayında mevsim etkilerinden arındırılmış Hizmet Sektörü Güven Endeksi bir önceki aya kıyasla %2,5 artışla 116,5, Perakende Ticaret Güven Endeksi %1,4 artışla 114,5 ve İnşaat Sektörü Güven Endeksi %2,6 artışla 91,7 seviyesinde gerçekleşti.
- Ocak ayında mevsimsellikten arındırılmış Reel Kesim Güven Endeksi (RKGE-MA), bir önceki aya göre 0,1 puan azalarak 102,6 seviyesinde gerçekleşti. Son üç aydaki toplam sipariş miktarı, gelecek üç aydaki toplam istihdam ve genel gidişata ilişkin değerlendirmeler endeksi azalış yönünde etkilemiştir. Mevsimsel etkilerden arındırılmamış Reel Kesim Güven Endeksi (RKGE) ise bir önceki aya göre 1,8 puan artarak 100,9 seviyesinde gerçekleşti.
- Ocak ayında imalat sanayi genelinde mevsimsel etkilerden arındırılmış Kapasite Kullanım Oranı, bir önceki aya göre 0,8 puan azalarak %74,8, mevsimsel etkilerden arındırılmamış Kapasite Kullanım Oranı bir önceki aya göre 1,2 puan azalışla %74,6 seviyesinde gerçekleşti.
- Hizmet Üretici Fiyat Endeksi (H-ÜFE) yıllık %49,07 ve aylık %0,65 arttı. Bir önceki yılın aynı ayına göre, ulaştırma ve depolama hizmetlerinde %40,3, konaklama ve yiyecek hizmetlerinde %53,2, bilgi ve iletişim hizmetlerinde %62,14, gayrimenkul hizmetlerinde %47,82, mesleki, bilimsel ve teknik hizmetlerde %60,26 ve idari ve destek hizmetlerde %56,49 artış gerçekleşti.

Yurt Dışı Gelişmeler

- Euro Bölgesi'nde Gayri Safi Yurtiçi Hasıla (GSYH) 2024'ün son çeyreğinde çeyreklik bazda büyüme kaydetmezken, yıllık bazda %0,9 ile beklentilerin bir miktar altında gerçekleşti.
- Euro Bölgesi'nde işsizlik oranı, Aralık ayında piyasa beklentilerine paralel olarak %6,3 oldu.
- ABD'de Gayri Safi Yurtiçi Hasıla (GSYH), öncü verilere göre 2024'ün dördüncü çeyreğinde çeyreklik bazda %2,3 ile %2,7 olan piyasa beklentilerinin altında büyüme kaydetti.
- Fed beklentilere paralel olarak politika faizinde değişiklik yapmadı.
- ABD'de Conference Board (CB) Tüketici Güveni, Ocak ayında 104,1 ile 105,7 olan beklentilerin altında gerçekleşti.
- ABD'de yeni konut satışları Aralık ayında aylık bazda %3,6 artış kaydederek 698 bin adet oldu. Beklentiler 669 bin olması yönündeydi.
- ABD'de geçtiğimiz hafta işsizlik haklarından yararlanma başvuruları 207 bin seviyesinde gerçekleşti. Piyasa beklentileri 224 bin olması yönündeydi.

03 Şubat 2025
Pazartesi

04 Şubat 2025
Salı

05 Şubat 2025
Çarşamba

06 Şubat 2025
Perşembe

07 Şubat 2025
Cuma

08 Şubat 2025
Cumartesi

09 Şubat 2025
Pazar

Tüketici Fiyat
Endeksi (TÜFE) ve
Yurt İçi Üretici
Fiyat Endeksi
Açıklanacak

Adrese Dayalı
Nüfus Kayıt
Sistemi Sonuçları
Açıklanacak

TOBB Sanayi
Kapasite Raporları
Açıklanacak

TEPAV

**Ekonomiye Dair
Öne Çıkan
Düzenlemeler**

tepav

türkiye ekonomi politikaları araştırma vakfı

Ekonomiye Dair Öne Çıkan Düzenlemeler ¹

30 Ocak – 5 Şubat 2025

Deprem bölgesindeki mücbir sebep hali uzatıldı

6 Şubat 2023 tarihinde Kahramanmaraş ilinde meydana gelen depremler nedeniyle Adıyaman, Hatay, Kahramanmaraş ve Malatya illeri ile Gaziantep ilinin İslahiye ve Nurdağı ilçelerindeki borçlulardan Hazine ve Maliye Bakanlığınca mücbir sebep hali uzatılanların, taksit ödeme sürelerinin yeniden belirlenmesine ilişkin karar Resmi Gazete'de yayınlandı.

Vergi Usul Kanununun 15 inci maddesine göre Hazine ve Maliye Bakanlığınca mücbir sebep hali ilan edilen ve mezkûr Kanunun geçici 36'ncı maddesi kapsamında mücbir sebep halinin uzatılmasına karar verilen borçluların Adıyaman, Hatay, Kahramanmaraş ve Malatya illeri ile Gaziantep ilinin İslahiye ve Nurdağı ilçelerindeki dairelere ödemeleri gereken taksitlerin ödeme süreleri yeniden belirlendi.

Cumhurbaşkanı Tayyip Erdoğan imzası ile yayımlanan kararda, 6 Şubat depremleri nedeniyle Adıyaman, Hatay, Kahramanmaraş ve Malatya illeri ile Gaziantep ilinin İslahiye ve Nurdağı ilçelerinde Hazine ve Maliye Bakanlığınca mücbir sebep hali 31 Mayıs 2025 tarihine kadar uzatıldı.²

Ödeme ve elektronik para kuruluşlarının asgari özkaynak miktarlarına düzenleme

Ödeme ve elektronik para kuruluşlarının asgari özkaynak miktarları yeniden belirlendi.

Türkiye Cumhuriyet Merkez Bankası (TCMB) tarafından hazırlanan Tebliğ Resmi Gazete'de yayımlandı.

Buna göre, ödeme hizmetini gerçekleştiren ödeme kuruluşları için 3 milyon TL, ödeme hizmetini sunanlar hariç olmak üzere diğer ödeme kuruluşları için 5 milyon TL ve elektronik para kuruluşları için 13 milyon TL olarak belirlenen ve 2024 yılında yapılan güncelleme kapsamında mevcut durum itibarıyla

¹ Bu bülten TEPAV tarafından hazırlanmakta ve iş dünyasının yakından takip ettiği vergi, istihdam, devlet destekleri, ticaret ya da finansal alanlardaki öne çıkan yasal düzenlemeleri esas almaktadır.

² Cumhurbaşkanlığı Kararı, Karar Sayısı:9500, Resmi Gazete, 1 Şubat 2025,

<https://www.resmigazete.gov.tr/eskiler/2025/02/20250201-15.pdf>

sırasıyla 10 milyon TL, 20 milyon TL ve 55 milyon TL olarak uygulanan asgari özkaynak yükümlülüğü tutarları, sırasıyla 15 milyon TL, 30 milyon TL ve 80 milyon TL olarak yeniden belirlendi.³

Özel hastaneler yönetmeliği değişti

Hastanelerde üst düzey tıbbi denetim dönemi başlatıldı. Özel hastaneler sadece kalite açısından değil tıbbi işlemlerin içerikleri açısından da denetlenecek. Özel hastanelerde hizmetleri üçüncü kişilerin yürütmesi yasaklandı, tespitinde ruhsatları iptal edilecek. SGK tarafından belirlenen fark ücreti dışında herhangi bir ücret talep edilmesi yasaklandı.

Sağlık Bakanlığının Özel Hastaneler Yönetmeliği Resmi Gazete'de yayımlandı.

Yönetmeliğe göre, özel hastaneler, ruhsatlandırıldıkları tarihten itibaren en geç 3 yıl içinde Türkiye Sağlık Hizmetleri Kalite ve Akreditasyon Enstitüsünden (TÜSKA) akreditasyon belgesi alacak.

Yeni yönetmelik, özel hastanelerde yapılan işlemlerin tıbbi gereksinimlere uygunluğunu kontrol eden bir denetim sistemini hayata geçiriyor. Yılda 3 kez yapılan rutin denetimlerde kalite standartlarına uygunluk kontrol ediliyordu. Artık yalnızca kalite açısından değil, tıbbi işlemlerin içerikleri de denetime tabi tutulacak. Bakanlık tarafından kurulan 20 bilimsel komisyon, işlemlerin tıbbi gereksinimlere uygunluğunu değerlendirecek. Bilimsel komisyonlarda her branştan Türkiye'nin önde gelen uzmanları yer alacak.

Fark ücreti alınmayacak

Özel hastanelerde SGK tarafından belirlenen fark ücretleri dışında vatandaştan herhangi bir ücret talep edilmesi yasaklanıyor. Yeni yönetmelikle, fahiş fiyat politikasının önüne geçilerek standart bir fiyat politikası hayata geçirildi. Fiyatlar belirlenirken SGK tarafından belirlenen SUT fiyatları baz alınacak.

Akreditasyon belgesi alamayan hastanelerde, hastaların görebileceği şekilde "Bu hastanenin TÜSKA akreditasyon belgesi yoktur" ibareli bilgilendirme tabelası asılacak.

1219 sayılı Kanun'un 28. maddesinde sayılan suçlar ile cinsel dokunulmazlığa karşı işlenen suçlardan hüküm giymiş gerçek kişiler, kamu görevinden yasaklı gerçek kişiler ile ortaklık yapısında bu kişilerin bulunduğu tüzel kişiler adına özel hastane açılmasına izin verilmeyecek.

Bu kişiler, ruhsatlı özel hastanelerin ruhsatlarını devralamayacak, adına özel hastane ruhsatı bulunan tüzel kişilerin ortaklık yapısında yer alamayacak.

"Kötü muamele" gibi hasta hakkı ihlalinin yapıldığı tespit edilen özel hastanelerde, ihlalin gerçekleştiği ilgili birimin faaliyeti uygun şartlar sağlanana kadar Sağlık Bakanlığının kararı üzerine valilikçe durdurulacak. Ayrıca ilgililer hakkında ilgili mevzuat uyarınca idari ve adli işlemler yapılacak.

³ Türkiye Cumhuriyet Merkez Bankasından: Tebliğ, Resmi Gazete, Sayı: 32798, 30 Ocak 2025, <https://www.resmigazete.gov.tr/eskiler/2025/01/20250130-7.pdf>

Hasta odaları, poliklinikler ve bekleme salonlarında, hastaların geri bildirimde bulunabileceği Sağlık Bakanlığı İletişim Merkezi ile entegre karekod bulundurulacak.

Sağlık hizmetinin uygunluğu denetlenecek

Özel hastanelerde sunulan sağlık hizmetinin, Sağlık Bakanlığınca belirlenen tıbbi endikasyonlara veya uygulamalara uygunluğunun tespiti amacıyla gerektiğinde denetim gerçekleştirilecek. Denetim, hasta dosyası, elektronik kayıt sistemleri, tıbbi fotoğraf, tıbbi görüntüleme, rapor ve diğer ilgili bilgi ve belgeler üzerinden, e-denetim sistemi kullanılarak veya yerinde yapılacak.

Sağlık Bakanlığı tarafından alanında uzman akademisyenlerden oluşan komisyon görüşleri alınarak "tıbbi endikasyon ve uygulama denetim formu" oluşturulacak.

Denetim faaliyetlerini yürütmek üzere, bakanlığa ait sağlık kurum ve kuruluşlarından veya üniversitelerden konusunda uzman en az 3 kişilik tıbbi endikasyon ve uygulama denetim komisyonu kurulacak.

Yapılan denetimler esnasında, hastaların tedavisini olumsuz etkileyen, hizmetin devamı halinde hasta sağlığını ve güvenliğini tehlikeye sokan ve hizmetin gecikmeksizin derhal durdurulmasını gerektiren acil ve telafisi güç durumların tespiti durumunda, bakanlık kararı üzerine hastanenin ilgili birimi veya tamamının faaliyeti durdurulacak.

Öte yandan, yeni yönetmelikle birlikte, 27 Mart 2002 tarihli Özel Hastaneler Yönetmeliği yürürlükten kaldırıldı.⁴

KOSGEB'in KOBİ desteklerinde üst sınır yükseltildi

KOSGEB'in KOBİ'lere sağladığı finansal desteğin üst sınırı 10 milyon liraya çıkarıldı.

KOSGEB'in KOBİ'lerin desteklenmesi amacıyla sağladığı finansal desteğin üst sınırı 3 milyon liradan 10 milyon liraya çıkarıldı.

Konuya ilişkin Cumhurbaşkanı Kararı, Resmi Gazete'de yayımlanarak yürürlüğe girdi.

Buna göre, KOBİ'lerin desteklenmesi amacıyla KOSGEB'in sağladığı finansal desteğin üst sınırı 3 milyon liradan 10 milyon liraya yükseltildi.

Öte yandan "KOSGEB Tarafından Verilecek Hizmetler ve Desteklerden Yararlanacak İşletmelere İlişkin Sektörel ve Bölgesel Önceliklerin Belirlenmesi Hakkında Cumhurbaşkanı Kararı" da Resmi Gazete'de yayımlanarak yürürlüğe girdi.

Buna göre, imalat sanayi sektöründeki işletmeler öncelikli olarak desteklenecek.

⁴ Sağlık Bakanlığından: Özel Hastaneler Yönetmeliği, Resmi Gazete, Sayı:32798, 30 Ocak 2025, <https://www.resmigazete.gov.tr/eskiler/2025/01/20250130-9.htm>

KOSGEB tarafından yürütülecek program, proje, hizmet ve desteklerin özelliği dikkate alınarak, coğrafi uygulama alanlarına göre değişen destek oranı, limiti, kota ve kontenjan uygulamaları gerçekleştirilebilecek.

Madencilik ve taş ocakçılığı, elektrik, gaz, buhar ve iklimlendirme üretimi ve dağıtımı, su temini, kanalizasyon atık yönetimi ve iyileştirme faaliyetleri, inşaat, ulaştırma ve depolama, telekomünikasyon, bilgisayar programlama, danışmanlık, bilişim altyapısı ve diğer bilgi hizmeti, idari ve destek hizmet faaliyetleri alanlarına tüm alt başlıkları dahil olmak üzere destek sağlanacak.⁵

Mevduat ve yatırım fonlarında stopaj oranı artırıldı

Hazine ve Maliye Bakanlığı'nın "çok kazandıran çok vergi alınması" ilkesi doğrultusunda, finansal yatırım araçlarının vergilendirilmesinde düzenleme yapılırken yatırım fonu katılma paylarından elde edilen kazançlara uygulanan tevkifat oranı yüzde 15'e çıkarıldı.

Konuya ilişkin Cumhurbaşkanı Kararı, Resmi Gazete'de yayımlandı.

Bakanlıktan edinilen bilgilere göre, Kararla, sermaye piyasası enstrümanlarına uygulanan tevkifat oranlarında, vergilendirmede adaleti ve etkinliği arttırıcı mahiyette değişiklik yapıldı.

Vergi yükünün dengeli dağıtılmasına katkı sunmak amacıyla Türk lirası mevduat ve katılma hesaplarından elde edilen faiz ve kar paylarında uygulanan indirimli tevkifat oranları artırılarak genel oranlara dönüldü.

Açılan ve vadesi yenilenen vadeli mevduat/katılma hesaplarına ödenecek faiz ve kar payları üzerinden yapılacak tevkifat oranları, 6 aya kadar (6 ay dahil) vadeli hesaplarda yüzde 15, 1 yıla kadar (1 yıl dahil) vadeli hesaplarda yüzde 12, 1 yıldan uzun vadeli hesaplarda yüzde 10 olacak.

Bu oranlar, 1 Kasım 2024-31 Ocak 2025 tarihlerinde açılan/vadesi yenilenen hesaplarda yüzde 10, yüzde 7,5 ve yüzde 5, 1 Mayıs-31 Ekim 2024 tarihlerinde açılan/yenilenen hesaplarda yüzde 7,5, yüzde 5 ve yüzde 2,5, 1 Mayıs 2024'ten önce açılan veya vadesi yenilenenlerde ise yüzde 5, yüzde 3, yüzde 0 olarak uygulanmaya devam edecek.

Kur korumalı mevduata yönelik tevkifat artırıldı

Eksik vergilendirilen alanların tamamlanması amacıyla kur korumalı mevduat ve katılma hesaplarından elde edilen faiz ve kar paylarına uygulanan tevkifat oranları artırılarak diğer Türk lirası mevduat ve katılma hesaplarıyla uyumlu hale getirildi.

Buna göre, açılan veya vadesi yenilenen kur korumalı mevduat/katılma hesaplarına ödenecek faizler ve kar payları üzerinden yapılacak tevkifat oranları diğer Türk lirası mevduat hesaplarına uyumlu olarak

⁵ Cumhurbaşkanı Kararı, Karar Sayısı: 9504, Resmi Gazete, Sayı: 32800, 1 Şubat 2025, <https://www.resmigazete.gov.tr/eskiler/2025/02/20250201-12.pdf>

6 aya kadar (6 ay dahil) vadeli hesaplarda yüzde 15, 1 yıla kadar (1 yıl dahil) vadeli hesaplarda yüzde 12 ve 1 yıldan uzun vadeli hesaplarda yüzde 10 olarak uygulanacak.

Bu oranlar, 1 Kasım 2024-31 Ocak 2025 tarihlerinde açılmış veya vadesi yenilenmiş hesaplarda yüzde 10, yüzde 7,5 ve yüzde 5, 1 Ağustos-31 Ekim 2024 tarihli hesaplarda yüzde 7,5, yüzde 5 ve yüzde 2,5, 1 Ağustos 2024 öncesi açılmış veya vadesi yenilenmiş hesaplarda ise yüzde 0 olarak sürdürülecek.

Borçlanma araçlarından sağlanan gelirlere uygulanan tevkifat düzenlendi

Makro finansal istikrarı güçlendirmek için bankalar tarafından yurt içinde ihraç edilen borçlanma araçlarından elde edilen gelirlere uygulanan indirimli tevkifat oranlarında da genel oranlara dönüldü.

Buna göre, iktisap edilen bu menkul kıymetlerden elde edilecek gelirler üzerinden yapılacak tevkifat oranı 1 yıldan kısa vadeli olanlarda yüzde 15, diğerlerinde ise yüzde 10 olacak.

Karardan önce iktisap edilmiş banka tahvil ve bonoları ile fon kullanıcısının bu bankalar olduğu varlık kiralama şirketleri tarafından ihraç edilen kira sertifikalarından elde edilen gelirler için vadelere ve elde tutma süresine göre daha önce belirlenmiş oranlar uygulanacak.

Yatırım fonlarından elde edilen gelirlere tevkifat oranı artırıldı

Vergilendirmede etkinliği sağlamak ve Bakanlığın "çok kazandıran çok vergi alınması" ilkesiyle yapılan düzenlemeyle yatırım fonları için yüzde 10 olarak uygulanan tevkifat oranı, iktisap edilen yatırım fonu katılma paylarından elde edilecek kazançlar için yüzde 15 olacak şekilde artırıldı.

Karardan önce iktisap edilen katılma paylarından elde edilecek gelirlere ise ilgili dönemlerdeki tevkifat oranları devam edecek.

Hisse senedi yoğun fonların katılma paylarından ve iki yıldan fazla süreyle elde tutulan girişim sermayesi yatırım fonu ve gayrimenkul yatırım fonu katılma paylarından elde edilen kazançlar için yüzde 0 olarak uygulanan tevkifat oranında ise değişiklik yapılmadı.

Bazı menkul kıymet gelirlerinde de genel oran uygulamasına geçildi

Farklı enstrümanlar arasındaki vergi avantajlarının ortadan kaldırılması amacıyla SPK hükümlerine tabi olarak kurulan ipotek finansmanı kuruluşlarının ihraç ettiği varlığa ve ipoteye dayalı, varlık teminatlı ve ipotek teminatlı menkul kıymetlerden elde edilen gelir ve kazançlar için geçerli olan yüzde 7,5 indirimli tevkifat oranı uygulamasına son verilerek yüzde 10 genel oran uygulamasına geçildi.

Karardan önce iktisap edilmiş bu menkul kıymetlerden elde edilecek gelirler için tevkifat oranları 1 Mayıs 2024-31 Ocak 2025 tarihlerinde iktisap edilenlerde yüzde 7,5, 30 Nisan 2024'ten önce iktisap edilenlerde ise yüzde 5 olarak uygulanmaya devam edilecek.

Devlet tahvili ve Hazine bonoları ile Hazine tarafından kurulan varlık kiralama şirketlerince ihraç edilen kira sertifikalarından elde edilen gelirlere uygulanan yüzde 0 indirimli tevkifat oranı uygulaması sürdürülecek.

Bu kapsamda, 30 Nisan'a kadar iktisap edilen bu kıymetlerden elde edilecek gelirlere tevkifat oranı yüzde 0 olarak uygulanmaya devam edilecek.⁶

TMSF'den ihale erteleme kararı

Tasarruf Mevduat Sigorta Fonu (TMSF), Hacılar Elektrik ve Erciyes Çelik Halat paylarının ihale sürecini erteledi.

Tasarruf Mevduat Sigorta Fonu (TMSF), Hazine'ye Ait HES Hacılar Elektrik AŞ ve Hazine ile Boyçelik Metal AŞ'ye ait Erciyes Çelik Halat AŞ paylarının satış ihalesi sürecini erteledi.

Resmi Gazete'de yayımlanan ilana göre, ilgili ihalede teklif zarflarının teslim edilmesine ilişkin son tarih 3 Şubat'tan tarihinden 4 Mart'a, ihale tarihi ise 4 Şubat'tan 5 Mart tarihine ertelendi.⁷

Merkez Bankası zorunlu karşılık uygulamasında değişikliğe gitti

Türkiye Cumhuriyet Merkez Bankası (TCMB) zorunlu karşılık uygulamasında değişikliğe giderek yurtdışı repo, kredi ve katılım fonu zorunlu karşılık oranı yüzde 8'den yüzde 12'ye çıkardı.

Türkiye Cumhuriyet Merkez Bankası (TCMB) tarafından yapılan makro ihtiyati çerçeveye ilişkin basın duyurusunda, Bankanın parasal aktarım mekanizmasının güçlendirilmesi amacıyla zorunlu karşılık uygulamasında değişiklik yaptığı bildirildi.

Açıklamada, "Bu doğrultuda, bankaların 1 yıla kadar (1 yıl dâhil) vadeli Türk lirası cinsi yükümlülüklerinden; yurt dışı repo işlemlerinden sağlanan fonlar, yurt dışından kullanılan krediler ve yurt dışı bankalar mevduatı/katılım fonu için zorunlu karşılık oranı yüzde 8'den yüzde 12'ye yükseltilmiştir." ifadesine yer verildi.⁸

⁶ Cumhurbaşkanlığı Kararı, Karar Sayısı: 9487, Resmi Gazete, Sayı: 32800, 1 Şubat 2025, <https://www.resmigazete.gov.tr/eskiler/2025/02/20250201-2.pdf>

⁷ Tasarruf Mevduatı Sigorta Fonu Başkanlığından: Hazineye Ait Hes Hacılar Elektrik Sanayi Ve Ticaret Anonim Şirketi Ve Hazine Ve Boyçelik Metal Sanayi Ve Ticaret Anonim Şirketine Ait Erciyes Çelik Halat Tel Sanayi Ve Ticaret Anonim Şirketi Paylarının Satış İhalesine İlişkin Sürelerin Uzatılması İlanı, Resmi Gazete, Sayı: 32802, 3 Şubat 2025, <https://www.resmigazete.gov.tr/ilanlar/eskiilanlar/2025/02/20250203-3-2.pdf>

⁸ Türkiye Cumhuriyet Merkez Bankasından: Zorunlu Karşılıklar Hakkında Tebliğ (Sayı: 2013/15)'de Değişiklik Yapılmasına Dair Tebliğ (Sayı: 2025/5), Resmi Gazete, Sayı:32803, 4 Şubat 2025, <https://www.resmigazete.gov.tr/eskiler/2025/02/20250204-8.htm>

Emekli maaşı ve DDK yetkilerini düzenleyen torba yasa yayımlandı

Ekonomi alanında düzenlemeler içeren, emekli maaşı ile Devlet Denetleme Kurulu (DDK) yetkilerini düzenleyen torba yasa yayımlandı.

Emekli maaşı ve DDK yetkilerini düzenleyen torba yasa Resmi Gazete'de yayımlandı.

Resmi Gazete'de yer alan bazı kanunlarda değişiklik yapılmasına dair kanunla, yaşlılık, malullük, ölüm aylığı almakta olan emekliler ile hak sahiplerine 12,500 TL olarak ödenen aylık asgari ödeme tutarı, 2025 yılı Ocak ödeme döneminden geçerli olmak üzere 14,469 TL'ye çıkarıldı.

Yasayla getirilen düzenlemeye göre, DDK'ya kamuya yararlı derneklerle vakıflarda, kooperatiflerde, birliklerde ve bu kurum ve kuruluşların her türlü ortaklık ve iştiraklerinde her türlü idari soruşturma, inceleme, araştırma ve denetleme yapma yetkisi verildi. Denetçiler, denetlemlerde görevlendirildikleri konularla ilgili olarak kurum ve kuruluşlar ve bankalar dahil diğer gerçek ve tüzel kişilerle yazışma yapabilecek.

Denetçiler ayrıca, denetlemler sırasında denetimi güçleştiren veya engelleyen davranışlarda bulunan, görevde kalması halinde kamu zararını artıracığı, suç delillerini karartacağı anlaşılan, kamu hizmetinin gerekleri yönünden görevi başında kalmasında sakınca görülen her kademe ve rütbedeki görevliler hakkında görevden uzaklaştırma tedbirinin uygulanmasını yetkili makamlara önerebilecek.

Şirketlere kayyum atanabilecek

Yasaya eklenen geçici maddeye göre, Türk Ceza Kanunu'nun "suçtan kaynaklanan malvarlığı değerlerini aklama", "silahlı örgüt", "silah sağlama" başlıklı hükümleri veya "terörizmin finansmanı suçu" başlıklı hükmünde düzenlenen suçların işlendiği hususunda kuvvetli şüphe sebeplerinin varlığı halinde Ceza Muhakemesi Kanunu gereğince şirketlere veya malvarlığı değerlerine kayyum atanmasına karar verildiği takdirde 5 yıl süreyle Tasarruf Mevduatı Sigorta Fonu (TMSF) kayyum olarak atanabilecek.

EÜAŞ, TETAŞ'IN taraf olduğu anlaşmaları yürütecek

Yasayla elektrik piyasası kanununda yapılan değişikliklerle, Elektrik Üretim AŞ'ye, bünyesinde birleştirilen Türkiye Elektrik Ticaret ve Taahhüt AŞ'nin (TETAŞ) taraf olduğu mevcut sözleşmeler kapsamında imzalanmış olan enerji alış ve satış anlaşmalarını yürütme yetkisi verildi.

Bu kapsamda EÜAŞ, elektrik enerjisi ve kapasitesi alım ve satımlarına ilişkin ikili anlaşmalar yapacak, görevli tedarik şirketlerine tarife düzenlemesine tabi olan tüketici için toptan satış tarifesi üzerinden elektrik enerjisi satımı gerçekleştirecek.⁹

⁹ Bazı Kanunlarda Değişiklik Yapılmasına Dair Kanun, Resmi Gazete, Sayı: 32803, 4 Şubat 2025, <https://www.resmigazete.gov.tr/eskiler/2025/02/20250204-1.htm>

ETB

**Elektronik
Satış Salonları
Aylık Bülten**



**Edirne
Ticaret
Borsası**



EDİRNE TİCARET BORSASI

Borsa Satış Raporu

01.01.2025 - 31.01.2025

| Emtia Adı | İşlem Adet | En Az | En Çok | Ortalama | Tah. Miktar | Tutar |
|-----------------------------------------|------------|---------------|---------------|---------------|------------------|----------------------|
| Buğday | 281 | 8,870 | 14,470 | 11,573 | 2.247.000 | 26.003.487,00 |
| KIRMIZI EKMEKLİK BUĞDAYLAR | 281 | 8,870 | 14,470 | 11,573 | 2.247.000 | 26.003.487,00 |
| 1. SINIF KIRMIZI EKMEKLİK BUĞDAY | 162 | 10,110 | 14,470 | 12,232 | 1.331.500 | 16.287.176,50 |
| Axum | 3 | 13,390 | 13,460 | 13,423 | 23.000 | 308.725,00 |
| Bora | 2 | 11,030 | 12,130 | 11,433 | 15.000 | 171.500,00 |
| Delebrad-2 | 6 | 11,670 | 12,130 | 11,930 | 49.500 | 590.535,00 |
| Dropia | 44 | 10,750 | 12,990 | 11,826 | 334.500 | 3.955.846,50 |
| Energo | 1 | 11,810 | 11,810 | 11,810 | 4.500 | 53.145,00 |
| Enola | 1 | 10,740 | 10,740 | 10,740 | 13.000 | 139.620,00 |
| Esperia | 11 | 13,030 | 14,290 | 13,760 | 69.500 | 956.345,00 |
| Flamura-85 | 1 | 12,510 | 12,510 | 12,510 | 4.000 | 50.040,00 |
| Gelibolu | 21 | 11,140 | 12,110 | 11,580 | 153.500 | 1.777.477,50 |
| Genesi | 2 | 10,665 | 11,020 | 10,834 | 10.500 | 113.757,50 |
| Karışık | 29 | 10,110 | 12,570 | 11,600 | 252.500 | 2.929.107,00 |
| Kobra-59 | 1 | 11,260 | 11,260 | 11,260 | 4.500 | 50.670,00 |
| Lider | 1 | 10,970 | 10,970 | 10,970 | 10.000 | 109.700,00 |
| Maden | 10 | 13,310 | 14,390 | 13,987 | 70.000 | 979.101,00 |
| Nemere | 9 | 10,998 | 12,010 | 11,636 | 78.000 | 907.631,00 |
| Rumeli | 16 | 12,370 | 14,470 | 13,767 | 191.500 | 2.636.286,00 |
| Saban | 2 | 11,340 | 12,019 | 11,631 | 35.000 | 407.085,00 |
| Starlord | 1 | 11,010 | 11,010 | 11,010 | 6.500 | 71.565,00 |
| Yubileynaya-100 | 1 | 12,160 | 12,160 | 12,160 | 6.500 | 79.040,00 |
| 2. SINIF KIRMIZI EKMEKLİK BUĞDAY | 72 | 9,510 | 13,650 | 10,885 | 581.000 | 6.324.277,50 |
| Delebrad-2 | 5 | 9,940 | 11,730 | 10,737 | 27.000 | 289.912,00 |
| Dropia | 6 | 9,982 | 11,510 | 10,846 | 39.500 | 428.423,00 |
| DT-22 | 1 | 10,450 | 10,450 | 10,450 | 10.000 | 104.500,00 |
| Enola | 1 | 11,460 | 11,460 | 11,460 | 6.000 | 68.760,00 |
| Esperia | 5 | 11,660 | 13,650 | 12,829 | 39.000 | 500.315,00 |
| Falado | 1 | 10,920 | 10,920 | 10,920 | 5.500 | 60.060,00 |
| Flamura-85 | 1 | 11,350 | 11,350 | 11,350 | 10.500 | 119.175,00 |
| Gelibolu | 12 | 9,926 | 11,340 | 10,467 | 93.500 | 978.639,00 |
| Genesi | 2 | 10,960 | 11,410 | 11,185 | 10.000 | 111.850,00 |
| Glosa | 2 | 9,810 | 10,003 | 9,903 | 13.500 | 133.689,50 |
| Hamza | 3 | 9,510 | 10,918 | 10,186 | 25.500 | 259.753,00 |
| Karışık | 24 | 9,780 | 12,705 | 10,637 | 210.500 | 2.239.113,50 |
| Kobra-59 | 3 | 11,010 | 11,490 | 11,261 | 28.500 | 320.947,50 |
| Masaccio | 1 | 10,500 | 10,500 | 10,500 | 4.000 | 42.000,00 |
| Nemere | 3 | 10,510 | 12,010 | 11,487 | 47.000 | 539.870,00 |
| Rumeli | 2 | 10,590 | 13,285 | 11,570 | 11.000 | 127.270,00 |
| 3. SINIF KIRMIZI EKMEKLİK BUĞDAY | 26 | 9,350 | 13,025 | 10,249 | 175.500 | 1.798.764,00 |
| Delebrad-2 | 1 | 9,770 | 9,770 | 9,770 | 10.000 | 97.700,00 |
| Dropia | 1 | 9,690 | 9,690 | 9,690 | 6.000 | 58.140,00 |
| DT-22 | 1 | 10,370 | 10,370 | 10,370 | 5.000 | 51.850,00 |
| Esperia | 1 | 13,025 | 13,025 | 13,025 | 3.000 | 39.075,00 |
| Falado | 1 | 10,710 | 10,710 | 10,710 | 6.000 | 64.260,00 |
| Gelibolu | 10 | 9,580 | 11,710 | 10,252 | 63.000 | 645.894,00 |
| Glosa | 2 | 9,710 | 10,250 | 10,010 | 13.500 | 135.135,00 |
| Karışık | 5 | 9,760 | 10,470 | 10,065 | 28.500 | 286.855,00 |
| Klima | 1 | 9,350 | 9,350 | 9,350 | 7.500 | 70.125,00 |
| Nemere | 1 | 10,010 | 10,010 | 10,010 | 17.000 | 170.170,00 |
| Yubileynaya-100 | 2 | 11,190 | 11,450 | 11,223 | 16.000 | 179.560,00 |

| | | | | | | |
|---------------------------------------|-----------|---------------|---------------|---------------|---------------|---------------------|
| DÜŞÜK VASIFLI KIRMIZI EKMEKLİK BUĞDAY | 17 | 8,870 | 11,700 | 10,020 | 134.500 | 1.347.679,00 |
| Dropia | 3 | 8,870 | 11,700 | 9,681 | 16.000 | 154.890,00 |
| Esperia | 1 | 9,210 | 9,210 | 9,210 | 5.000 | 46.050,00 |
| Gelibolu | 7 | 9,510 | 11,490 | 9,963 | 58.000 | 577.825,00 |
| Karışık | 2 | 9,990 | 10,690 | 10,361 | 17.000 | 176.130,00 |
| Masaccio | 3 | 9,510 | 10,624 | 10,019 | 31.000 | 310.584,00 |
| Nemere | 1 | 10,960 | 10,960 | 10,960 | 7.500 | 82.200,00 |
| STANDART DIŞI KIRMIZI EKMEKLİK BUĞDAY | 4 | 9,020 | 13,560 | 10,024 | 24.500 | 245.590,00 |
| Esperia | 1 | 13,560 | 13,560 | 13,560 | 2.500 | 33.900,00 |
| Karışık | 3 | 9,020 | 10,220 | 9,622 | 22.000 | 211.690,00 |
| Arpa | 1 | 8,480 | 8,480 | 8,480 | 4.000 | 33.920,00 |
| ARPA | 1 | 8,480 | 8,480 | 8,480 | 4.000 | 33.920,00 |
| 2. GRUP ARPA | 1 | 8,480 | 8,480 | 8,480 | 4.000 | 33.920,00 |
| Beyaz Arpa | 1 | 8,480 | 8,480 | 8,480 | 4.000 | 33.920,00 |
| Ayçiçekler | 14 | 21,970 | 23,590 | 22,770 | 75.000 | 1.707.768,50 |
| YAĞLIK AYÇİÇEKLER | 14 | 21,970 | 23,590 | 22,770 | 75.000 | 1.707.768,50 |
| TİP 3 AYÇİÇEK | 1 | 22,650 | 22,650 | 22,650 | 6.000 | 135.900,00 |
| Pioneer | 1 | 22,650 | 22,650 | 22,650 | 6.000 | 135.900,00 |
| TİP 5 AYÇİÇEK | 2 | 22,090 | 22,900 | 22,450 | 9.000 | 202.050,00 |
| Pioneer | 2 | 22,090 | 22,900 | 22,450 | 9.000 | 202.050,00 |
| TİP 6 AYÇİÇEK | 1 | 22,320 | 22,320 | 22,320 | 2.500 | 55.800,00 |
| Pioneer | 1 | 22,320 | 22,320 | 22,320 | 2.500 | 55.800,00 |
| TİP 7 AYÇİÇEK | 1 | 21,970 | 21,970 | 21,970 | 4.000 | 87.880,00 |
| Limagrain | 1 | 21,970 | 21,970 | 21,970 | 4.000 | 87.880,00 |
| BAREM DIŞI AYÇİÇEK | 9 | 22,070 | 23,590 | 22,919 | 53.500 | 1.226.138,50 |
| Pioneer | 9 | 22,070 | 23,590 | 22,919 | 53.500 | 1.226.138,50 |
| Yulaflar | 1 | 7,990 | 7,990 | 7,990 | 1.500 | 11.985,00 |
| YULAF | 1 | 7,990 | 7,990 | 7,990 | 1.500 | 11.985,00 |
| 2. GRUP YULAF | 1 | 7,990 | 7,990 | 7,990 | 1.500 | 11.985,00 |
| Yulaf | 1 | 7,990 | 7,990 | 7,990 | 1.500 | 11.985,00 |

| Buğday | Miktar | Ort. Fiyat | İşlem Adet |
|---------------------------|-------------------------|------------------|---------------|
| Ort Protein: 14,45 | Borsa Ortalaması | 2.247.000 | 11,573 |
| | | | 281 |
| Arpa | Miktar | Ort. Fiyat | İşlem Adet |
| | Borsa Ortalaması | 4.000 | 8,480 |
| | | | 1 |
| Ayçiçekler | Miktar | Ort. Fiyat | İşlem Adet |
| | Borsa Ortalaması | 75.000 | 22,770 |
| | | | 14 |
| Ort Yağ: 43,45 | | | |
| Yulaflar | Miktar | Ort. Fiyat | İşlem Adet |
| | Borsa Ortalaması | 1.500 | 7,990 |
| | | | 1 |



EDİRNE TİCARET BORSASI

Canlı Hayvan Salon Satış Listesi Raporu

1.01.2025-30.01.2025

| Ürün Adı | En Az | En Çok | Ortalama | Onaylanan Adet | Miktar | Tutar | Gelen Ürünler | Satılan | Kalan |
|------------|--------|--------|----------|----------------|------------|---------------|---------------|---------|-------|
| Dana | 163,80 | 268,20 | 222,66 | 202 | 110.217,00 | 24.541.010,40 | 203 | 203 | 0 |
| İnek | 80,20 | 184,40 | 143,86 | 37 | 21.045,00 | 3.027.506,80 | 39 | 38 | 1 |
| Düve | 160,60 | 228,00 | 196,99 | 89 | 39.219,00 | 7.725.646,40 | 89 | 89 | 0 |
| Koyun | 128,20 | 181,20 | 157,68 | 126 | 7.715,00 | 1.216.467,80 | 126 | 126 | 0 |
| Kuzu | 206,80 | 309,22 | 276,76 | 672 | 29.745,00 | 8.232.158,86 | 672 | 672 | 0 |
| Süt Kuzusu | 249,20 | 312,60 | 296,69 | 311 | 13.497,00 | 4.004.412,00 | 311 | 311 | 0 |
| Oğlak | 181,40 | 181,40 | 181,40 | 4 | 164,00 | 29.749,60 | 4 | 4 | 0 |
| Toklu | 135,00 | 271,00 | 184,78 | 31 | 2.328,00 | 430.159,20 | 31 | 31 | 0 |

63,9083
-16,3750

ETB

Aylık Bülten



**Edirne
Ticaret
Borsası**

May

June

July

August

September

October

39,931 39,931

176 0000 00



Edirne Ticaret Borsası Bülteni

AYLIK

BültenTarih Aralığı: OCAK-2025

1

| Maddelerin Cins ve Nev'ileri | İşlem Sayısı | Adet | Fiyat(TL) | | | Miktar | Birim | Tutar (₺) | Satış Şekli |
|---------------------------------|--------------|------|-----------|------------|----------|-------------------|-------|-----------------------|-------------|
| | | | En Az (₺) | En Çok (₺) | Ort. (₺) | | | | |
| HUBUBAT GRUBU | | | | | | | | | |
| BUĞDAY YUMUŞAK(EKMEKLİK) | | | | | | | | | |
| Buğday (Ekm.) | 372 | 0 | 8.750 | 14.470 | 11.747 | 4.258.198 | Kg | 50,019,118.36 | HMS |
| Buğday (Ekm.) | 368 | 0 | 8.043 | 11.815 | 9.912 | 34.841.634 | Kg | 345,348,838.92 | OF.S. |
| Buğday (Ekm.) | 56 | 0 | 8.905 | 14.250 | 12.288 | 8.585.543 | Kg | 105,496,908.12 | TS |
| | | | | | | 47.685.375 | | 500.864.865,40 | |
| ARPA | | | | | | | | | |
| Arpa | 1 | 0 | 7.931 | 7.931 | 7.931 | 55.929 | Kg | 443,572.90 | GTTS |
| Arpa | 2 | 0 | 8.000 | 8.500 | 8.321 | 8.679 | Kg | 72,216.50 | HMS |
| Arpa | 51 | 0 | 8.100 | 8.600 | 8.540 | 248.720 | Kg | 2,124,082.00 | OF.S. |
| Arpa | 14 | 0 | 8.150 | 10.000 | 8.527 | 1.537.540 | Kg | 13,110,800.00 | TS |
| | | | | | | 1.850.868 | | 15.750.671,40 | |
| MISIR | | | | | | | | | |
| Mısır | 1 | 0 | 8.929 | 8.929 | 8.929 | 8.840 | Kg | 78,932.36 | HMS |
| Mısır | 2 | 0 | 10.000 | 10.000 | 10.000 | 49.870 | Kg | 498,700.00 | TS |
| | | | | | | 58.710 | | 577.632,36 | |
| ÇELTİK | | | | | | | | | |
| Çeltik | 6 | 0 | 25.550 | 36.000 | 28.487 | 84.160 | Kg | 2,397,491.25 | HMS |
| Çeltik | 1 | 0 | 27.332 | 27.332 | 27.332 | 9.360 | Kg | 255,822.84 | OF.A. |
| | | | | | | 93.520 | | 2.653.314,09 | |
| PİRİNÇ | | | | | | | | | |
| Pirinç | 31 | 0 | 38.000 | 74.260 | 56.454 | 105.781 | Kg | 5,971,777.69 | TS |
| | | | | | | 105.781 | | 5.971.777,69 | |
| YULAF | | | | | | | | | |
| Yulaf | 1 | 0 | 7.990 | 7.990 | 7.990 | 1.756 | Kg | 14,030.44 | TS |
| | | | | | | 1.756 | | 14.030,44 | |
| BUĞDAY (KIRIKLI) | | | | | | | | | |
| Buğday Kırıklı | 11 | 0 | 7.921 | 9.000 | 8.547 | 240.180 | Kg | 2,052,680.49 | TS |
| | | | | | | 240.180 | | 2.052.680,49 | |
| BUĞDAY(FİYAT FARKI) | | | | | | | | | |
| Buğday Fiyat Farkı | 1 | 0 | 0.800 | 0.800 | 0.800 | 14.820 | Kg | 11,856.00 | HMS |
| | | | | | | 14.820 | | 11.856,00 | |
| | | | | | | | | 527.896.827,87 | |
| HUBUBAT MAMULLERİ | | | | | | | | | |

Dök. No: 7.5 S1 F05

Rev. No: 00 11.10.2006

| Maddelerin Cins ve Nev'ileri | İşlem Sayısı | Adet | Fiyat(TL) | | | Miktar | Birim | Tutar (₺) | Satış Şekli |
|------------------------------|--------------|------|-----------|------------|-----------|-------------------|-------|----------------------|-------------|
| | | | En Az (₺) | En Çok (₺) | Ort. (₺) | | | | |
| UN MAMÜLLERİ | | | | | | | | | |
| Un Tip 1 50 Kg. | 234 | 0 | 594.059 | 850.000 | 782.155 | 50.446 | Cv | 39,313,474.42 | TS |
| Un 25 Kg. | 21 | 0 | 371.287 | 450.000 | 436.060 | 18.006 | Cv | 7,851,704.25 | TS |
| Un 10 Kg. | 41 | 0 | 148.515 | 178.218 | 160.127 | 1.172 | Cv | 187,668.65 | TS |
| Un 2 Kg. | 12 | 0 | 31.683 | 35.000 | 34.522 | 248 | PK | 8,561.61 | TS |
| Un 1 Kg. | 11 | 0 | 15.842 | 18.000 | 17.227 | 570 | PK | 9,819.40 | TS |
| Un 5 kg. | 15 | 0 | 71.782 | 89.109 | 75.633 | 490 | PK | 37,060.41 | TS |
| | | | | | | 70.932 | | 47.408.288,74 | |
| BUĞDAY KEPEĞİ | | | | | | | | | |
| Buğday Kepeği | 1 | 0 | 6.267 | 6.267 | 6.267 | 2.257.600 | Kg | 14,148,166.97 | İTHAL |
| Buğday Kepeği | 11 | 0 | 6.644 | 7.500 | 6.931 | 1.416.620 | Kg | 9,819,246.91 | TS |
| | | | | | | 3.674.220 | | 23.967.413,88 | |
| RAZMOL | | | | | | | | | |
| Razmol | 57 | 0 | 6.660 | 9.250 | 7.391 | 181.086 | Kg | 1,338,386.50 | TS |
| | | | | | | 181.086 | | 1.338.386,50 | |
| ÇELTİK KEPEĞİ | | | | | | | | | |
| Çeltik Kepeği | 1 | 0 | 7.600 | 7.600 | 7.600 | 18.560 | Kg | 141,056.00 | TS |
| | | | | | | 18.560 | | 141.056,00 | |
| BONKALİTE | | | | | | | | | |
| Bonkalite | 17 | 0 | 7.400 | 10.375 | 7.950 | 223.980 | Kg | 1,780,537.00 | TS |
| | | | | | | 223.980 | | 1.780.537,00 | |
| | | | | | | | | 74.635.682,12 | |
| YAĞLI TOUMLAR | | | | | | | | | |
| AYÇİÇEK(YAĞLIK) | | | | | | | | | |
| Ayçiçek (Yağlık) | 1 | 0 | 18.400 | 18.400 | 18.400 | 55.920 | Kg | 1,028,928.00 | GTTS |
| Ayçiçek (Yağlık) | 36 | 0 | 18.500 | 23.510 | 21.434 | 222.431 | Kg | 4,767,535.28 | HMS |
| Ayçiçek (Yağlık) | 4 | 0 | 28.540 | 28.575 | 28.548 | 153.400 | Kg | 4,379,253.50 | HMS.V |
| Ayçiçek (Yağlık) | 15 | 0 | 19.775 | 31.334 | 23.398 | 1.897.270 | Kg | 44,393,507.30 | TBOS |
| Ayçiçek (Yağlık) | 7 | 0 | 19.802 | 28.600 | 25.303 | 353.760 | Kg | 8,951,337.84 | TS |
| | | | | | | 2.682.781 | | 63.520.561,92 | |
| AYÇİÇEK (FİYAT FARKI) | | | | | | | | | |
| Ayçiçek (Fiyat Farkı) | 8 | 0 | 4.500 | 15.380 | 10.420 | 116.960 | Kg | 1,218,776.80 | HMS |
| Ayçiçek (Fiyat Farkı) | 2.294 | 0 | 0.453 | 1.634 | 1.477 | 15.666.749 | Kg | 23,144,662.56 | TBOA |
| | | | | | | 15.783.709 | | 24.363.439,36 | |
| | | | | | | | | 87.884.001,28 | |
| NEBATI VE HAM YAĞLAR | | | | | | | | | |
| RAFİNE YAĞLAR | | | | | | | | | |
| Rf.Ayç.Yağ.18 Lt. | 217 | 0 | 742.574 | 1,246.870 | 1,125.808 | 24.023 | TNK | 27,045,296.22 | TS |
| Rf.Ayç.Yağ.10 Lt. | 12 | 0 | 631.888 | 678.720 | 638.033 | 1.033 | TNK | 659,088.43 | TS |
| Rf.Ayç.Yağ. 5 Lt. | 1 | 0 | 250.000 | 250.000 | 250.000 | 4.992 | TNK | 1,248,000.00 | OF.S. |

| Maddelerin Cins ve Nev'ileri | İşlem Sayısı | Adet | Fiyat(TL) | | | Miktar | Birim | Tutar (₺) | Satış Şekli |
|---------------------------------|--------------|------|-----------|------------|-----------|-------------------|-------|-----------------------|-------------|
| | | | En Az (₺) | En Çok (₺) | Ort. (₺) | | | | |
| Rf.Ayç.Yağ. 5 Lt. | 127 | 0 | 287.129 | 357.100 | 300.682 | 118.789 | TNK | 35,717,726.16 | TS |
| Rf.Ayç.Yağ. 2 Lt. | 1 | 0 | 118.511 | 118.511 | 118.511 | 3.600 | SI | 426,639.60 | İHRAÇ |
| Rf.Ayç.Yağ. 2 Lt. | 38 | 0 | 127.167 | 143.920 | 135.520 | 16.053 | SI | 2,175,506.56 | TS |
| Rf.Ayç.Yağ. 1 Lt. | 1 | 0 | 59.608 | 59.608 | 59.608 | 3.200 | SI | 190,745.60 | İHRAÇ |
| Rf.Ayç.Yağ. 1 Lt. | 42 | 0 | 64.158 | 76.070 | 68.510 | 34.204 | SI | 2,343,314.93 | TS |
| Rf.Ayç.Yağ.(kg) | 1 | 0 | 47.238 | 47.238 | 47.238 | 24.000 | Kg | 1,133,720.40 | İHRAÇ |
| Rf.Ayç.Yağ.(kg) | 3 | 0 | 46.588 | 53.511 | 49.875 | 313.980 | Kg | 15,659,622.91 | İTHAL |
| Rf.Ayç.Yağ.(kg) | 933 | 0 | 49.063 | 78.108 | 61.020 | 10.058.952 | Kg | 613,800,112.62 | KOP.S |
| Rf.Ayç.Yağ.(kg) | 28 | 0 | 58.611 | 85.600 | 62.109 | 45.430 | Kg | 2,821,592.70 | TBOS |
| Rf.Ayç.Yağ.(kg) | 2 | 0 | 53.648 | 55.944 | 53.772 | 422.932 | Kg | 22,742,059.08 | TS |
| Rf.Ayç.Yağ.4 Lt. | 1 | 0 | 237.021 | 237.021 | 237.021 | 3.476 | TNK | 823,885.00 | İHRAÇ |
| Rf.Ayç.Yağ.4 Lt. | 21 | 0 | 239.970 | 277.370 | 251.001 | 10.572 | TNK | 2,653,579.53 | TS |
| Rf.Ayç.Yağ.4,5 Lt. | 17 | 0 | 271.140 | 315.560 | 288.258 | 4.428 | TNK | 1,276,405.22 | TS |
| | | | | | | 11.089.664 | | 730.717.294,96 | |
| HAM AYÇİÇEK YAĞI | | | | | | | | | |
| Yemeklik Zeytinyağ.(kg) | 7 | 0 | 347.000 | 347.000 | 347.000 | 365 | Kg | 126,655.00 | TBOS |
| Yemeklik zeytinyağ 1 Lt. | 3 | 0 | 260.669 | 343.488 | 295.855 | 240 | SI | 71,005.25 | TS |
| Yemeklik Zeytinyağ 2 Lt. | 13 | 0 | 512.913 | 675.648 | 598.175 | 109 | SI | 65,201.07 | TS |
| Yemeklik Zeytinyağ 5 Lt. | 22 | 0 | 1,144.840 | 1,510.890 | 1,317.862 | 501 | SI | 660,248.83 | TS |
| Yemeklik zeytinyağı 18 lt. | 1 | 0 | 4,365.265 | 4,365.265 | 4,365.265 | 60 | TNK | 261,915.93 | TS |
| | | | | | | 1.275 | | 1.185.026,08 | |
| RAFİNE MISIR ÖZÜ YAĞLARI | | | | | | | | | |
| Mısır Özü Yağı 1.Lt. | 1 | 0 | 61.723 | 61.723 | 61.723 | 800 | SI | 49,378.40 | İHRAÇ |
| Mısır Özü Yağı 1.Lt. | 5 | 0 | 62.150 | 67.440 | 66.113 | 600 | SI | 39,667.92 | TS |
| Mısır Özü Yağı 2.Lt. | 9 | 0 | 123.630 | 134.160 | 131.949 | 828 | SI | 109,254.00 | TS |
| Mısır Özü Yağı 5.Lt. | 8 | 0 | 297.310 | 334.080 | 317.468 | 428 | TNK | 135,876.28 | TS |
| Mısır Özü Yağı 18 lt. | 19 | 0 | 1,069.776 | 1,126.080 | 1,101.017 | 1.027 | TNK | 1,130,744.38 | TS |
| Rafine Mısırozü Yağ (kg) | 1 | 0 | 55.000 | 55.000 | 55.000 | 25.520 | Kg | 1,403,600.00 | TS |
| Rafine Kanola yağı (kg.) | 3 | 0 | 52.251 | 54.000 | 52.345 | 591.440 | Kg | 30,958,540.96 | TS |
| | | | | | | 620.643 | | 33.827.061,94 | |
| | | | | | | | | 765.729.382,98 | |
| ÇEŞİTLİ GIDA MADDELERİ | | | | | | | | | |
| PEYNİR ÇEŞİTLERİ | | | | | | | | | |
| Beyaz Pey.Kg.(çıplak) | 266 | 0 | 133.660 | 324.530 | 192.607 | 40.985 | Kg | 7,893,924.30 | TS |
| Lor | 68 | 0 | 24.760 | 91.080 | 49.186 | 7.687 | Kg | 378,073.59 | TS |
| Tereyağ | 63 | 0 | 219.880 | 394.060 | 266.299 | 1.712 | Kg | 455,880.38 | TS |
| Kaşer Peyniri | 186 | 0 | 178.220 | 489.100 | 237.771 | 8.414 | Kg | 2,000,665.68 | TS |
| | | | | | | 58.798 | | 10.728.543,95 | |
| SÜTLER | | | | | | | | | |

| Maddelerin Cins ve Nev'ileri | İşlem Sayısı | Adet | Fiyat(TL) | | | Miktar | Birim | Tutar (₺) | Satış Şekli |
|------------------------------|--------------|------|-----------|------------|----------|-----------------------|-----------------------|---------------|-------------|
| | | | En Az (₺) | En Çok (₺) | Ort. (₺) | | | | |
| İnek Sütü | 38 | 0 | 14.650 | 17.500 | 16.256 | 218.695 | LT | 3,555,102.65 | HMS |
| İnek Sütü | 3.395 | 0 | 9.350 | 17.750 | 15.247 | 6.423.079 | LT | 97,934,052.29 | KOPA |
| İnek Sütü | 5 | 0 | 17.726 | 17.727 | 17.726 | 63.834 | LT | 1,131,553.40 | TS |
| İnek Sütü(Fiyat Farkı) | 5 | 0 | 1.108 | 11.460 | 2.470 | 25.814 | LT | 63,772.16 | KOPA |
| | | | | | | 6.731.422 | 102.684.480,50 | | |
| ÇEŞİTLİ MADDELER | | | | | | | | | |
| Patates | 6 | 0 | 3.000 | 8.000 | 3.188 | 1.274.000 | Kg | 4,062,000.00 | HMS |
| Patates | 2 | 0 | 9.450 | 9.450 | 9.450 | 48.000 | Kg | 453,600.00 | İHRAÇ |
| | | | | | | 1.322.000 | 4.515.600,00 | | |
| HAYVANSAL ÜRÜNLER | | | | | | | | | |
| Büyükbaş Et (Karkas) | 1 | 0 | 375.000 | 375.000 | 375.000 | 1.325 | Kg | 496,875.00 | HMS |
| Büyükbaş Et (Karkas) | 85 | 0 | 300.000 | 511.877 | 392.072 | 113.658 | Kg | 44,561,923.53 | TS |
| Küçükbaş Et (Karkas) | 13 | 0 | 535.000 | 626.650 | 544.185 | 10.829 | Kg | 5,892,902.72 | TS |
| Yumurta | 28 | 0 | 2.900 | 4.460 | 3.982 | 230.760 | Ad | 918,869.67 | TS |
| Büyükbaş Sakatat | 14 | 0 | 14.900 | 18.900 | 18.137 | 53.195 | Kg | 964,791.46 | TS |
| Kavurma | 23 | 0 | 716.637 | 980.200 | 790.928 | 3.146 | Kg | 2,488,416.29 | TS |
| Sucuk | 17 | 0 | 511.877 | 673.270 | 562.786 | 2.558 | Kg | 1,439,540.78 | TS |
| Kavurmalık Karkas Et | 7 | 0 | 240.000 | 240.000 | 240.000 | 1.822 | Kg | 437,280.00 | HMS |
| Kavurmalık Karkas Et | 1 | 0 | 240.000 | 240.000 | 240.000 | 242 | Kg | 58,080.00 | TS |
| Büyükbaş Et(Kemiksiz) | 23 | 0 | 385.000 | 842.533 | 496.045 | 7.639 | Kg | 3,789,068.77 | TS |
| Küçükbaş Kelle | 1 | 0 | 178.220 | 178.220 | 178.220 | 6 | Ad | 1,069.32 | TS |
| | | | | | | 425.179 | 61.048.817,54 | | |
| HAYVANSAL YAĞLAR | | | | | | | | | |
| Gömlük Yağı | 2 | 0 | 99.010 | 148.510 | 128.934 | 18 | Kg | 2,282.13 | TS |
| | | | | | | 18 | 2.282,13 | | |
| | | | | | | 178.979.724,12 | | | |
| YAŞ VE KURU MEYVALAR | | | | | | | | | |
| YAŞ VE KURU MEYVALAR | | | | | | | | | |
| Fıstık | 13 | 0 | 80.000 | 80.000 | 80.000 | 31.290 | Kg | 2,503,200.00 | KOPA |
| Üzüm | 2 | 0 | 20.000 | 45.000 | 34.709 | 16.045 | Kg | 556,900.00 | HMS |
| Üzüm | 2 | 0 | 21.000 | 46.000 | 35.709 | 16.045 | Kg | 572,945.00 | TS |
| Armut | 2 | 0 | 15.000 | 15.000 | 15.000 | 25.000 | Kg | 375,000.00 | HMS |
| Armut | 2 | 0 | 18.305 | 20.185 | 19.659 | 25.000 | Kg | 491,465.00 | İHRAÇ |
| | | | | | | 113.380 | 4.499.510,00 | | |
| | | | | | | 4.499.510,00 | | | |
| HAM DERİLER | | | | | | | | | |
| HAM DERİLER | | | | | | | | | |
| Siğır Derisi | 10 | 0 | 13.000 | 24.000 | 21.188 | 15.714 | Kg | 332,945.00 | TS |
| Kuzu Derisi | 2 | 0 | 50.000 | 50.000 | 50.000 | 333 | Ad | 16,650.00 | TS |

| Maddelerin Cins ve Nev'ileri | İşlem Sayısı | Adet | Fiyat(TL) | | | Miktar | Birim | Tutar (₺) | Satış Şekli |
|------------------------------|--------------|------|-----------|------------|----------|----------------|-------|---------------------|-------------|
| | | | En Az (₺) | En Çok (₺) | Ort. (₺) | | | | |
| | | | | | | 16.047 | | 349.595,00 | |
| | | | | | | | | 349.595,00 | |
| ÇEŞİTLİ MADDELER | | | | | | | | | |
| SÜPÜRGE TELİ | | | | | | | | | |
| Süpürge Teli | 2 | 2 | 90.000 | 91.800 | 90.882 | 490 | Kg | 44,532.00 | SS |
| | | | | | | 490 | | 44.532,00 | |
| SÜPÜRGE TOHUMU | | | | | | | | | |
| Saman | 21 | 0 | 2.500 | 2.500 | 2.500 | 56.968 | Kg | 142,420.00 | HMS |
| | | | | | | 56.968 | | 142.420,00 | |
| SEBZE VE MEYVALAR | | | | | | | | | |
| Maydonoz | 6 | 0 | 5.000 | 6.000 | 5.194 | 18.000 | Dmt | 93,500.00 | HMS |
| Maydonoz | 6 | 0 | 7.304 | 11.019 | 9.565 | 18.000 | Dmt | 172,175.00 | İHRAÇ |
| Lahana | 7 | 0 | 11.000 | 30.000 | 20.677 | 817 | Kg | 16,893.00 | HMS |
| Lahana | 20 | 0 | 13.000 | 35.000 | 19.418 | 644 | Kg | 12,439.50 | TS |
| Kara Lahana | 1 | 0 | 5.000 | 5.000 | 5.000 | 3.500 | Kg | 17,500.00 | HMS |
| Kara Lahana | 1 | 0 | 7.286 | 7.286 | 7.286 | 3.500 | Kg | 25,501.00 | İHRAÇ |
| Pırasa | 3 | 0 | 25.000 | 25.000 | 25.000 | 254 | Kg | 6,350.00 | HMS |
| Pırasa | 11 | 0 | 27.000 | 30.000 | 28.516 | 254 | Kg | 7,243.00 | TS |
| Karnabahar | 6 | 0 | 11.000 | 22.000 | 18.356 | 891 | Kg | 16,355.00 | HMS |
| Karnabahar | 21 | 0 | 24.000 | 25.000 | 24.679 | 705 | Kg | 17,399.00 | TS |
| Havuç | 8 | 0 | 5.000 | 16.000 | 5.304 | 47.820 | Kg | 253,620.00 | HMS |
| Havuç | 4 | 0 | 7.286 | 7.346 | 7.318 | 46.500 | Kg | 340,275.00 | İHRAÇ |
| Havuç | 27 | 0 | 18.000 | 18.000 | 18.000 | 980 | Kg | 17,640.00 | TS |
| Marul | 2 | 0 | 17.000 | 17.500 | 17.462 | 390 | Ad | 6,810.00 | HMS |
| Marul | 7 | 0 | 20.000 | 20.000 | 20.000 | 390 | Ad | 7,800.00 | TS |
| Turp | 4 | 0 | 12.000 | 13.000 | 12.086 | 590 | Kg | 7,131.00 | HMS |
| Turp | 27 | 0 | 13.000 | 15.000 | 14.747 | 585 | Kg | 8,627.00 | TS |
| Ispanak | 2 | 0 | 25.000 | 25.000 | 25.000 | 235 | Kg | 5,875.00 | HMS |
| Ispanak | 10 | 0 | 27.000 | 30.000 | 28.226 | 235 | Kg | 6,633.00 | TS |
| Dere Otu | 3 | 0 | 5.000 | 5.000 | 5.000 | 3.500 | Dmt | 17,500.00 | HMS |
| Dere Otu | 3 | 0 | 7.346 | 11.010 | 10.452 | 3.500 | Dmt | 36,581.50 | İHRAÇ |
| Bal Kabağı | 1 | 0 | 10.000 | 10.000 | 10.000 | 170 | Kg | 1,700.00 | HMS |
| Bal Kabağı | 5 | 0 | 12.000 | 12.500 | 12.075 | 126 | Kg | 1,521.50 | TS |
| | | | | | | 151.586 | | 1.097.069,50 | |
| | | | | | | | | 1.284.021,50 | |
| CANLI HAYVANLAR | | | | | | | | | |
| BÜYÜKBAŞ CANLI HAYVAN | | | | | | | | | |
| Dana | 104 | 251 | 179.903 | 253.429 | 209.253 | 153.657 | Kg | 32,153,247.36 | HMS |

| Maddelerin Cins ve Nev'ileri | İşlem Sayısı | Adet | Fiyat(TL) | | | Miktar | Birim | Tutar (₺) | Satış Şekli |
|------------------------------|--------------|-------|-----------|------------|----------|-----------|-------------------------|---------------|-------------|
| | | | En Az (₺) | En Çok (₺) | Ort. (₺) | | | | |
| Dana | 202 | 202 | 163.800 | 268.200 | 222.661 | 110.217 | Kg | 24,541,010.40 | SS |
| Dana | 21 | 129 | 177.000 | 308.125 | 209.143 | 68.873 | Kg | 14,404,284.42 | TS |
| İnek | 52 | 75 | 100.000 | 166.250 | 138.010 | 46.113 | Kg | 6,364,048.77 | HMS |
| İnek | 37 | 37 | 80.200 | 184.400 | 143.859 | 21.045 | Kg | 3,027,506.80 | SS |
| İnek | 4 | 70 | 154.204 | 166.371 | 162.287 | 38.200 | Kg | 6,199,370.00 | TS |
| Manda | 6 | 10 | 131.250 | 172.967 | 149.455 | 5.900 | Kg | 881,785.50 | HMS |
| Manda | 1 | 14 | 160.222 | 160.222 | 160.222 | 4.500 | Kg | 721,000.00 | TS |
| Malak | 1 | 5 | 166.667 | 166.667 | 166.667 | 1.800 | Kg | 300,000.00 | HMS |
| Düve | 37 | 56 | 100.000 | 250.000 | 184.642 | 26.418 | Kg | 4,877,792.00 | HMS |
| Düve | 89 | 89 | 160.600 | 228.000 | 196.987 | 39.219 | Kg | 7,725,646.40 | SS |
| Düve | 4 | 4 | 170.000 | 220.000 | 196.086 | 1.842 | Kg | 361,190.00 | TS |
| 517.784 | | | | | | | 101.556.881,65 | | |
| KÜÇÜKBAŞ CANLI HAYVAN | | | | | | | | | |
| Koyun | 3 | 25 | 130.000 | 150.000 | 148.998 | 1.537 | Kg | 229,010.00 | HMS |
| Koyun | 48 | 126 | 128.200 | 181.200 | 157.676 | 7.715 | Kg | 1,216,467.80 | SS |
| Kuzu | 38 | 1.122 | 230.000 | 293.520 | 267.798 | 54.098 | Kg | 14,487,273.22 | HMS |
| Kuzu | 139 | 671 | 206.800 | 309.220 | 276.736 | 29.695 | Kg | 8,217,668.86 | SS |
| Kuzu | 4 | 10 | 286.029 | 310.000 | 299.402 | 396 | Kg | 118,563.17 | TS |
| Süt Kuzusu | 5 | 223 | 260.000 | 280.000 | 273.665 | 10.595 | Kg | 2,899,480.00 | HMS |
| Süt Kuzusu | 53 | 311 | 249.200 | 312.600 | 296.689 | 13.497 | Kg | 4,004,412.00 | SS |
| Oğlak | 1 | 4 | 181.400 | 181.400 | 181.400 | 164 | Kg | 29,749.60 | SS |
| Toklu | 1 | 2 | 210.000 | 210.000 | 210.000 | 127 | Kg | 26,670.00 | HMS |
| Toklu | 24 | 32 | 135.000 | 289.800 | 186.985 | 2.378 | Kg | 444,649.20 | SS |
| 120.202 | | | | | | | 31.673.943,85 | | |
| | | | | | | | 133.230.825,50 | | |
| KÜSPELER VE PRİNA | | | | | | | | | |
| KÜSPELER VE PRİNA | | | | | | | | | |
| Küspe (Ayçiçek) | 41 | 0 | 6.263 | 8.100 | 6.896 | 4.639.860 | Kg | 31,995,484.08 | KOP.S |
| Mısır Silajı | 1 | 0 | 2.250 | 2.250 | 2.250 | 18.200 | Kg | 40,950.00 | HMS |
| Mısır Küspesi (DDGS) | 1 | 0 | 8.756 | 8.756 | 8.756 | 1.042.000 | Kg | 9,123,368.54 | İTHAL |
| 5.700.060 | | | | | | | 41.159.802,62 | | |
| | | | | | | | 41.159.802,62 | | |
| Genel Toplam: | | | | | | | 1.815.649.372,99 | | |



Edirne Ticaret Borsası

**Umurbey Mahallesi
Büyükdöllük Yolu Üzeri Sokak No:7
Merkez / EDİRNE**

Telefon: +902842268500 • Faks: +902842268501

E-Posta: etb@etb.org.tr • KEP: etb@hs03.kep.tr