



**Edirne
Ticaret
Borsası**

MAYIS 2026

SAYI 75

PIYASA ANALİZ BÜLTENİ

- 1. YURT İÇİ PİYASALAR**
- 2. YURT DIŐI PİYASALAR**
- 3. TOBB EKONOMİ BÜLTENİ**
- 4. TEPAV EKONOMİ RAPORU**
- 5. SATIŐ SALONU BÜLTENİ**
- 6. AYLIK BÜLTEN**

TARIM PİYASALARI BÜLTENİ

Karşılaştırmalı Tarımsal Dış Ticaret (Milyon\$)

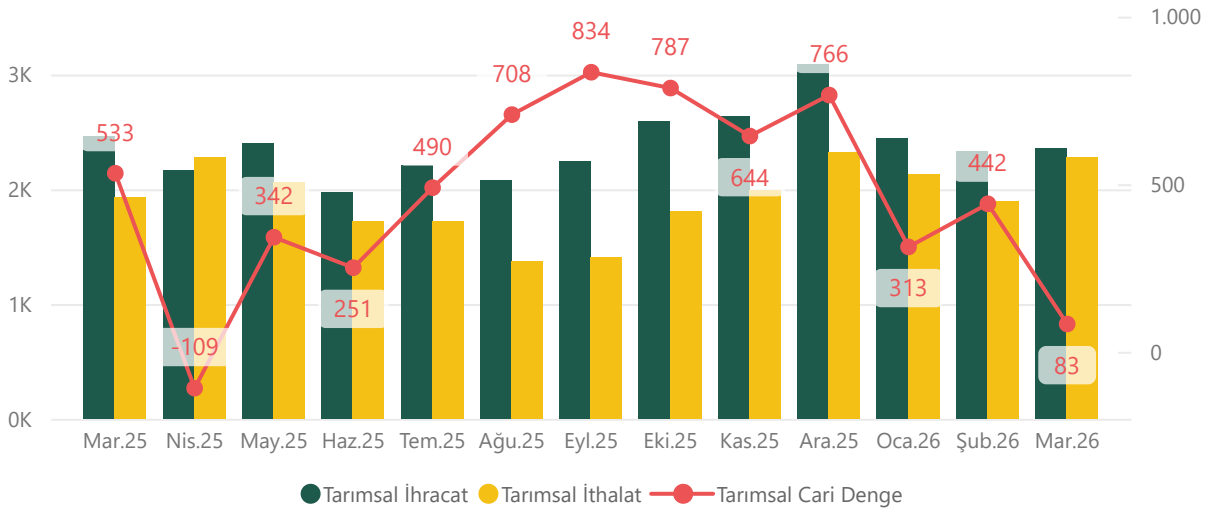

Piyasa Gelişmeleri

Türkiye Hububat ve Mamul Madde Piyasalarının Genel Görünümü

A-J

Türkiye Hububat ve Yağlı Tohum Piyasalarının Genel Görünümü

7-14

Türkiye Canlı Hayvan Piyasalarının Genel Görünümü

15-18

Pamuk Piyasası Genel Görünümü

19

Hububat Piyasa Fiyatları

20

Bakliyat Piyasası

21-25

Et ve Süt Piyasası

26-27

Türkiye Makro-Ekonomik Göstergeleri

28

Dünya Fiyatlarının Seyri

29-31

Dünya Hububat Piyasalarının Genel Görünümü

32

Faaliyetlerimiz & Abonelik Şartları

33-34

35

NOT: Bu bülten Agrimetre işbirliği ile abonelere özel hazırlanmaktadır. Üçüncü kişilere izinsiz olarak paylaşamaz ve web sayfalarında yayımlanamaz.

PİYASA GELİŞMELERİ

İsmail KEMALOĞLU

Değerli dostlar,

Hububat hasat sezonuna yaklaştığımız bu aylarda yurtiçi piyasalarda sakin ve TMO satışları etkisinde seyreden bir fiyatlamadan bahsederken, yurtdışında savaşın ve jeopolitik risklerin güçlü arz ile dengelendiği bir seyirden söz edebiliriz.

Maalesef savaş atmosferinden kurtulamadık. Başta akaryakıt olmak üzere gübre dahil çoğu üründe uluslararası ticaret dengeleri bozuldu. Tabii ki, tarım ürünleri ticareti de bu bozulmalardan olumsuz etkilendi. Maliyetler arttı. Lojistik ve nakliye fiyatları oynaklaştı. Artan girdi fiyatları gıda ürünlerindeki fiyat artış beklentilerini olumsuz etkiledi. Başta Afrika ülkeleri olmak üzere gıdaya erişim sorunlarının derinleşebileceği yönündeki raporlamalar öne çıktı.

Olumlu taraftan baktığımızda, başta ülkemizde olmak üzere yağışlı sezonun etkisi ile bu yıl suya doyduk. Kuraklık endişelerini atlattık. Kışlık ekilişler dahil tarım ürünlerinde çok bereketli bir hasat beklentisi var. Rusya gibi en büyük buğday ihracatçısı ülkede dahi rekor üretimler bekleniyor. Dünya genelinde hububat ürünlerinde üretim artış seyri devam edecek görünüyor.

Yurtiçi ve yurtdışı piyasa gelişmelerini toparlayarak sizleri bilgilendirmiş olalım.

YURTDIŞI PİYASALAR**Buğday****ABD**

- CME ve KCBT vadeli işlemleri, 2026/27 sezonu ABD kışlık buğday ürün koşullarına ilişkin kaygılar ve çiftçilerin alternatif ürünler lehine ekim alanını azaltabileceği beklentisiyle güçlü seyretti (24 Nisan). 27 Nisan'da Ovaları'ndaki beklenen yağışlar kar alımını tetikleyerek baskı yarattı; Kuzey Amerika bahar buğdayı ekilişindeki belirsizlik MGE değerlerini destekledi.
- 19 Nisan itibarıyla 2026/27 kışlık buğday durumu: %30 iyi/çok iyi (önceki hafta %34, geçen yıl %45). Bahar buğdayı ekilişi %12 tamamlandı (geçen yıl %16, 5 yıllık ort. %12).
- USDA haftalık ihracat satışları (16 Nisan sonu): 2025/26 tüm buğday net satışları 129.022 ton; kümülatif 24,5 milyon ton (+%15 önceki yıl). 2026/27 net satışlar 8.000 ton, kümülatif 1,3 milyon ton (-%27).
- ABD'li un değirmencileri son haftalarda AB'den (Polonya'dan 4, Almanya'dan 2-4 parti) yaklaşık 30.000'er tonluk toplam sekiz parti ekmeklik buğday aldı.

Avrupa Birliği

- Fransa ve Almanya'da hububat fiyatları ABD piyasalarının güçlenmesi, ham petrol sertleşmesi ve Suudi Arabistan'ın yeni büyük ihalesiyle desteklendi (24 Nisan). Hürmüz Boğazı'ndaki aksaklıklar nedeniyle ihalede teslimat Kızıldeniz limanlarıyla sınırlı tutuldu; AB ve Karadeniz menşeli ürünler avantajlı konumda.
- FranceAgriMer (20 Nisan): 2026/27 adi buğday %83 iyi/çok iyi (%84 önceki hafta, %74 geçen yıl); makarnalık buğday %81; kışlık arpa %81; yazlık arpa %92. Mısır ekilişi %56 tamamlandı (geçen yıl %49, 5 yıllık ort. %37).
- Haropa (22 Nisan sonu): Rouen limanından ekmeklik buğday ihracatı 136.184 ton (önceki hafta 175.877 ton). Başlıca: Moritanya 38.115 ton, Fas 33.000 ton, Fildişi Sahili 27.719 ton.
- AB Komisyonu (19 Nisan sonu): 2025/26 kümülatif tüm buğday ihracatı 20,4 milyon ton (+%10 önceki yıl); ithalat 4,8 milyon ton (-%44).

Rusya

- İKAR, Orta ve Volga'daki olumsuz hava koşullarını gerekçe göstererek 2026/27 buğday üretim tahminini 1,0 milyon ton düşürerek 90,0 mmt'ye (geçen yıl 90,9 mmt), ihracat projeksiyonunu 46,5 mmt'ye indirdi. SovEcon ise 89,7 mmt'ye yükseltmiş durumda — iki analist zıt yönde.

- Rusagrotrans: 2026/27 toplam tahıl üretim tahmini 90,8 mmt. 2025/26 buğday ihracat tahmini 45,5 mmt'de sabit. Mart sonu kümülatif ihracat: 37,8 mmt (önceki yıl 36,3 mmt).
- Tarım Bakanlığı ihracat vergisi (29 Nisan–5 Mayıs): buğday 0 ₺/ton.
- 22 Nisan haftasında bahar buğdayı ekimi: 165.800 ha (hedefin %2'si; önceki yıl 1,2 milyon ha).
- Rusya Ulusal Emtia Borsası, 20 Nisan'dan itibaren Rostov-on-Don ve Azak'ta kamyon teslimatları için "ROSA" Sınıf 4 buğday spot piyasasını başlattı.

Ukrayna

- Buğday FOB fiyatlar nominal değişmedi. 2025/26 kümülatif tahıl ihracatı 28,3 mmt (-%18 önceki yıl). 2026/27 bahar buğdayı ekimi (20 Nisan): 158.800 ha tamamlandı (önceki yıl 169.400 ha).

Hindistan

- Un Değirmencileri Federasyonu: 2026/27 buğday üretim tahmini 110,7 mmt (Tarım Bakanlığı: 120,2 mmt; geçen yıl 117,9 mmt).
- Gıda Sekreteri: mevsim dışı yağışlardan zarar gören çiftçileri desteklemek için 2026 buğday alım hedefi 4,5 mmt artırılarak 34,5 mmt'ye çıkarıldı. 2026/27 buğday ihracat kotası 2,5 mmt artışla 5,0 mmt'ye ulaştı.
- 23 Nisan itibarıyla 2026/27 buğday alımı: 16,4 mmt (önceki yıl 18,3 mmt). Punjab 7,6 mmt, Haryana 6,5 mmt, Uttar Pradesh 4,1 mmt.

Kanada

- Kanada Tahıl Komisyonu (19 Nisan sonu): 2025/26 kümülatif tüm buğday ihracatı 20,0 mmt (+%4). Durum buğday: 4,1 mmt (+%2); diğer buğday: 15,9 mmt (+%5).

Suudi Arabistan

- GFSA, 24 Nisan'da isteğe bağlı menşeden 710.000 ton ekmeklik buğday (%12,5 protein) ihalesi açtı; Haziran–Ağustos teslimat.

Mısır (ülke)

- 26 Nisan itibarıyla yurt içi buğday alımı (Nisan ortasından bu yana) 363.000 ton. Süveyş Kanalı Ekonomi Bölgesi'ndeki tahıl lojistik merkezi projesinin fizibilite çalışmaları başlatıldı.

Fas

- Tarım Bakanı: bol yağışlar sayesinde 2026/27 tahıl üretiminin 3,9 milyon hektardan 9,0 mmt'ye ikiye katlanmasından fazla artması öngörülüyor (geçen yıl 4,4 mmt).

Ürdün

- Devlet tahıl ajansı isteğe bağlı menşeden 60.000 ton ekmeklik buğday satın aldı; 273,99 \$/ton mal+navlun, Ağustos sevkiyatlı.

Mısır

Rusya

- Tarım Bakanlığı ihracat vergisi (29 Nisan–5 Mayıs): mısır 0 ₺/ton. 22 Nisan haftasında mısır ekimi: 165.600 ha (hedefin %6'sı; önceki yıl 317.100 ha).

ABD

- Vadeli işlemler hafta boyunca güçlü seyretti; katı ihracat talebi ve güçlü etanol üretimi destekledi. 27 Nisan'da yakın vadeli sözleşmeler buğday gerilemesiyle biraz baskı altına girirken ertelenmiş pozisyonlar Orta Batı'da olası ekim gecikmesi spekülasyonu ile destek buldu.

- USDA ihracat satışları (16 Nisan sonu): 2025/26 mısır 1,3 mmt; sezonluk kümülatif 74,1 mmt (+%28). 2026/27 net satışlar 440.110 ton, kümülatif 1,9 mmt (-%3).
- 19 Nisan itibarıyla 2026/27 mısır ekilişi %11 tamamlandı (geçen yıl %11, 5 yıllık ort. %9).

Türkiye

- 20 Nisan–31 Temmuz dönemi için 3,0 milyon ton mısıra %5 tercihli gümrük tarifesi tanıyan yeni ithalat kotası açıldı; kota aşılsa %130 tarife devreye girecek.

Ukrayna

- Mısır FOB fiyatları Türkiye'ye ek satış beklentileriyle desteklendi; 17 Nisan sonu kümülatif mısır ihracatı 15,7 mmt (-%13 önceki yıl). 20 Nisan itibarıyla mısır ekimi 75.700 ha tamamlandı (önceki yıl 69.520 ha).

Arjantin

- Tarım Bakanlığı (Nisan): 2025/26 mısır ekim alanı 0,7 mmt ha artırılarak 11,2 milyon ha'ya çıkarıldı. İlk resmi üretim tahmini: 67,6 mmt (geçen yıl 51,7 mmt); ihracat 44,0 mmt.
- Buenos Aires Borsası: mısır harmanı %27 tamamlandı; ürün koşulları %98 normal/mükemmel. Quequen limanındaki kamyon grevi çözüme kavuştu.

Brezilya

- Safrinha (ikinci ürün) mısır ihracat primleri yükseliyor; Mato Grosso ve güney bölgelerdeki genişleyen kuraklık belirleyici.

Çin

- Mart mısır ithalatı 220.000 ton (+%177 önceki yılın aynı ayı); 2026 kümülatif 770.000 ton (+%198).

Arpa

Rusya

- Tarım Bakanlığı ihracat vergisi (29 Nisan–5 Mayıs): arpa 0 ₺/ton. 22 Nisan haftasında bahar arpa ekimi: 680.400 ha (hedefin %11'i; önceki yıl 1,9 milyon ha).

Kanada

- 19 Nisan sonu kümülatif arpa ihracatı 2,6 mmt (+%75 önceki yıl).

AB

- AB Komisyonu (19 Nisan sonu): 2025/26 kümülatif arpa ihracatı 10,3 mmt (+%53 önceki yıl). Rouen limanı (22 Nisan haftası): Türkiye'ye 5.000 ton, Hollanda'ya 3.150 ton maltlık arpa.

Tunus

- Devlet tahıl ajansı yaklaşık 25.000 ton yemlik arpa satın aldı; 265,45 \$/ton mal+navlun, Mayıs–Haziran sevkiyatlı.

Ürdün

- Devlet tahıl ajansı ihale açtı (29 Nisan): 120.000 tona kadar yemlik arpa, Haziran sevkiyatlı.

Bakliyat**Kanada**

• Kanada Tahıl Komisyonu (19 Nisan sonu): 2025/26 kümülatif kuru bezelye ihracatı 2,0 mmt (+%28 önceki yıl); mercimek 1,1 mmt (+%26).

Soya Fasulyesi ve Yağlı Tohumlar**ABD**

• Soya yağı temmuz vadeli sözleşmesi rekor yüksek seviyelere ulaştı; biyodizel talebi beklentisi belirleyici. USDA ihracat satışları (16 Nisan sonu): 2025/26 soya fasulyesi 364.633 ton; kümülatif 38,5 mmt (-%18). 2025/26 soya unu kümülatif 14,1 mmt (+%17).

AB

• Expansa: 2026/27 kolza üretim tahmini 20,6 milyon tona indirildi (geçen yıl 20,5 milyon ton). Ayçiçeği 10,0 milyon tona yükseltildi; soya fasulyesi tahmini 3,0 milyon tonda sabit kaldı.
• AB kümülatif 2025/26 soya fasulyesi ithalatı 10,2 mmt (-%11 önceki yıl); soya unu 14,3 mmt (-%7); kolza 4,0 mmt (-%30); palmye yağı 2,3 mmt (-%5). Palm yağı: 1–25 Nisan Malezya ihracatı 1,2 mmt (-%17 aylık).

Kanada

• AAFC (Nisan): 2026/27 kolza tüketim tahmini 0,3 mmt artırılarak 13,2 mmt'ye çıkarıldı; kapanış stokları 0,4 mmt düşürülerek 1,1 mmt'ye indirildi (geçen yıl 2,8 mmt). Kümülatif kolza ihracatı 6,0 mmt (-%20).

Arjantin

• Tarım Bakanlığı (Nisan): 2025/26 soya fasulyesi ekim alanı 0,8 mmt ha düşürülerek 16,5 mmt ha'ya indirildi. İlk resmi üretim tahmini: 49,0 mmt (geçen yıl 51,1 mmt). Buenos Aires Borsası: hasat %10 tamamlandı; verim yüksek çıktı, üretim tahmini 48,6 mmt'ye yükseltildi. Çinli işlemciler Mayıs–Haziran sevkiyatı için Arjantin kaynaklı kargolar güvence altına aldı.

Çin

• Çin Tarımsal Görünüm Raporu (2026–2035): 2026'da soya fasulyesi ithalatının bir önceki yıla kıyasla %6 azalacağı öngörülüyor. Soya fasulyesi haftalık işleme (17 Nisan): 1,8 milyon ton (geçen yılın aynı haftası 1,3 milyon ton). İthal soya stoku 5,1 mmt.

Brezilya

• Safras & Mercado: 2025/26 soya fasulyesi üretim tahmini 0,4 mmt artırılarak 178,1 mmt'ye çıkarıldı. ANEC: Nisan soya ihracat tahmini 0,3 mmt düşürülerek 16,4 mmt'ye indirildi. Biyodizel karışım oranını B15 üzerine çıkarma testleri Mayıs'ta başlıyor.

Pirinç**Tayland & Vietnam**

• Dar yakın dönem arzı ve yerel güç beyaz pirinç değerlerini destekliyor; alıcı ilgisi sınırlı. Tayland'da yeni ürün arzı kısa dönem baskı oluşturuyor.

Hindistan

• Fiyatlar genel olarak sağlam; nakliye maliyeti belirsizliği ihracatı frenliyor. Çin, 17 Nisan'dan itibaren üç Hintli ihracatçının lisansını GDO izi gerekçesiyle askıya aldı.

Filipinler

- El Niño baskısı ve yükselen girdi maliyetleri nedeniyle 2026 çeltik üretiminin 18,6–18,8 mmt'ye gerilemesi bekleniyor — 10 yılın potansiyel dibi. 2026 pirinç ithalatı tüm zamanların rekoru olan 4,8 mmt olarak öngörülüyor.

Endonezya & Malezya

- Endonezya federal pirinç rezervleri rekor 5,0 mmt'ye ulaştı (23 Nisan). Malezya: gıda güvenliği amacıyla pirinç tampon stokları 300.000 tona çıkarıldı.

AB & Pakistan

- AB: 21 Nisan sonu kümülatif basmati pirinç ithalatı 213.115 ton (+%26 önceki yıl); Hindistan kaynaklı 120.747 ton (+%87), Pakistan kaynaklı 92.368 ton (-%12). Pakistan Mart pirinç ihracatı 434.165 ton (+%20 aylık).

Okyanus Navlun Piyasası

BDI Segment Analizi

- 21 Nisan: BDI dört aylık zirvesine yükseldi. Capesize Atlantik'teki ton daralmasıyla güçlendi; Capesize güzergâhında Güney Amerika'dan Doğu Asya'ya tahıl taşıyan bir gemi günlük 21.500 \$ üzerinden sabitlendi. Supramax yedi aylık yüksekleri test etti.
- 22–23 Nisan: Panamax oranları sabit kaldı; Atlantik'te tahıl kargolarına ilgi sınırlı kalırken Asya talebi denge sağladı. Supramax ABD Körfezi ve Asya kaynaklı artan sorgulama ile yedi aylık yüksek seviyelerde seyretti. Handysize ABD Körfezi ve Güney Atlantik'teki sağlam talep desteğiyle ilerledi.
- 27 Nisan: BDI genel olarak yatay kapandı. Capesize Atlantik'teki yumuşama nedeniyle hafif geriledi. Supramax iki yılın en yüksek seviyesine ulaştı. Panamax, Atlantik'te artan ton bolluğuna karşın Asya talebiyle sabit seyretti. Handysize ABD Körfezi ve Güney Atlantik desteğiyle pozitif kapandı.

Marmara Teslim Navlun Karşılaştırması (Dökme Hububat, \$/ton)

Kaynak: USDA / Fastmarkets / Resmi Bakanlık Verileri / IKAR. Marmara teslim fiyatlar, kaynaktan Marmara Boğazı'na kadar toplam deniz navlununu yansıtmaktadır.

Menşe / Güzergâh	Cari Fiyat	Önceki Hafta	Önceki Ay	Önceki Yıl	Hft. Değişim %	Aylık Değişim %	Yıllık Değişim %
Rusya (Azak)	38	42	56	19	-9,52%	-32,14%	+100,00%
Rusya (Derin Deniz)	21	19	19	16	+10,53%	+10,53%	+31,25%
Ukrayna	21	19	19	16	+10,53%	+10,53%	+31,25%
Fransa	28	24	23	19	+16,67%	+21,74%	+47,37%
Kanada	32	29	31	24	+10,34%	+3,23%	+33,33%
ABD	43	40	42	34	+7,50%	+2,38%	+26,47%
Arjantin	45	44	47	34	+2,27%	-4,26%	+32,35%

ULUSLARARASI TARIM ÜRÜNLERİ FİYAT KARŞILAŞTIRMASI

Kaynak: Fastmarkets / USDA / Piyasa verileri. Fiyatlar \$/ton FOB veya belirtilen teslim bazında.

Ürün	Cari Fiyat	Önceki Hafta	Önceki Ay	Önceki Yıl	Haftalık Değişim (%)	Aylık Değişim (%)	Yıllık Değişim (%)
Makarnalık Buğday (Fransa)	292	296	295	340	-1,35%	-1,02%	-14,12%
Buğday (Karadeniz)	238	239	239	251	-0,21%	-0,42%	-5,18%
Buğday (ABD HRW)	266	268	283	245	-0,75%	-6,01%	+8,57%
Mısır (Karadeniz)	229	227	225	238	+0,88%	+1,78%	-3,78%
Mısır (Arjantin)	213	211	209	223	+1,31%	+2,07%	-4,27%
Arpa (Karadeniz)	241	239	242	229	+0,84%	-0,41%	+5,24%
Arpa (Fransa)	234	233	239	227	+0,54%	-1,72%	+3,45%
Ayçiçeği Yağı (Karadeniz)	1.361	1.361	1.363	1.165	0,00%	-0,15%	+16,82%
Ayçiçeği Tohumu (Karadeniz)	751	746	703	600	+0,67%	+6,83%	+25,17%
Kuru Fasulye (ABD)	1.010	1.010	1.010	1.450	0,00%	0,00%	-30,34%
Kırmızı Mercimek (Kanada)	470	470	470	620	0,00%	0,00%	-24,19%
Yeşil Mercimek (Kanada)	660	660	660	1.100	0,00%	0,00%	-40,00%
Nohut (10 mm, Meksika)	1.230	1.230	1.230	1.750	0,00%	0,00%	-29,71%
Güney Amerika Baldo Pirinç	980	1.000	1.000	1.200	-2,00%	-2,00%	-18,33%
Avrupa Baldo Pirinç	1.000	1.000	1.000	1.430	0,00%	0,00%	-30,07%

TÜRİB Yurt İçi Fiyatları (₺/ton)

Kaynak: TÜRİB. Fiyatlar Türk lirası/ton bazındadır.

Ürün (₺/ton)	Cari Fiyat	Önceki Hafta	Önceki Ay	Önceki Yıl	Haftalık Değişim (%)	Aylık Değişim (%)	Yıllık Değişim (%)
Ekmeklik Buğday	13.810	13.900	13.655	11.780	-0,65%	+1,14%	+17,23%
Makarnalık Buğday	14.270	13.940	13.775	10.500	+2,37%	+3,59%	+35,90%
Arpa	14.525	14.895	13.645	10.990	-2,48%	+6,45%	+32,17%
Mısır	13.200	13.635	12.920	11.825	-3,19%	+2,17%	+11,63%
Çavdar	-	-	-	-	-	-	-
Yulaf	-	-	-	-	-	-	-
Nohut	-	-	-	-	-	-	-
Soya Fasulyesi	-	-	-	18.000	-	-	-
Ayçiçeği Tohumu	-	-	-	-	-	-	-

YURTIÇİ PİYASALAR

Değerli dostlar;

2026 yılının ilk 4 aylık dönemi ülkemiz için; uzun yıllar ortalamasının çok üzerinde yağışların gerçekleştiği bir sezon oldu. Mayıs ayına girdiğimiz bugünlerde ülke genelinde yağışlar devam ediyor.

Bu durum kışlık hububat ekilişleri için çok fayda sağladı. Hatta yağışlar o kadar arttı ki, çukurova, güneydoğu ve söke ovası gibi bazı önemli tarım havzalarımızda baharlık ekilişler gecikti. Mısır ekimleri ötelendi.

Bugünlerde ayçiçek ve mısır ekimleri bölgelere göre devam etmektedir. Daha önceki bültenimizde de belirttiğimiz üzere yeni hasat döneminde mısır üretiminin önemli miktarda düşmesi bekleniyor. İçanadolu, marmara bölgelerinde artan kanola ekimleri de ayçiçek alanlarını belirli ölçüde etkileyecek görünüyor.

Bu arada yakın bir tarihte 3 milyon tonluk mısır ithalatı için %5 gümrük vergili bir kota açıldı. Görünen o ki, yeni dönemde mısır ithalatı buğday ithalatını geçecek.

Yine TMO tarafından mayıs ayı satışlarına dair açıklama yapıldı. Piyasanın ihtiyaç duyacağı ürün stokları satışa açıldı.

Ekim sezonunun gecikmesi, serin giden yağışlı hava ortamı yeni sezon hububat hasadını bir miktar öteleyecektir. Genel tablo, bu yıl hububat rekolteğinde ciddi bir artış olacaktır. Önümüzdeki bir iki ayda olagandışı bir gelişme yaşanmaz ise uzun yıllar ortalamasının üzerinde buğday üretimi gerçekleşecek.

Bu konudaki ilk resmi tahminleri mayıs ayının sonuna doğru TÜİK açıklamaları ile göreceğiz.

Piyasalar açısından baktığımızda; sakin seyir devam ediyor. Hububat fiyatları TMO satışlarının belirleyiciliği ile satış fiyatları aralıkta işlem görüyor. Un sanayiinde çok keyif olmadığını söyleyebiliriz. Bir taraftan ihracat düşerken diğer taraftan iç piyasada talep sıkıntısı ve atıl kapasitelerin sebep olduğu rekabet sebebi ile karsızlık görülüyor. Yem sanayi tarafta sektörün büyüme eğilimi devam ediyor.

Hasada girerken genel tablo, özel sektör stoklarını son derece sınırlı gösteriyor. Rekoltelelerdeki bolluk beklentisi, ekonomik gelişmelere bağlı yüksek faiz, piyasalarda vadelerin uzaması hasat yükünün kamu tarafından çekileceğini gösteriyor.

Bu yıl da hububat alımlarında en büyük aktör TMO olacaktır. Özel sektör kısa vadeli ihtiyaçları için sınırlı alım yapacak. **Bu arada hasat dönemi süresince buğday ithalatına sınırlama getirileceği dedikoduları yapılıyor. Bu sezon için ithalat yasakları koymanın piyasa talep canlılığı açısından bir faydası olmayacağı kanaatindeyim.**

Şöyle ki; ithalatı yasaklamanın amacı, sektörün buğday ihtiyacını iç piyasadan karşılamasını sağlamaktır. Oysa finans maliyetinin bu kadar yüksek olduğu, piyasa karlılıklarının ciddi azaldığı, stok maliyetlerinin katlandığı, rekoltelelerin çok bol olduğu dönemlerde sektör minimum satınalma ile hareket edecektir. Kaldı ki, geçtiğimiz yıllarda buğday ithalat yasağının un ihracatına olumsuz etkisi de görüldü. Yasaklar sektörün talebini de bu açıdan olumsuz etkileyecektir.

Gıda enflasyonu ile mücadele kapsamında kamunun sabit fiyatlı hububat satışları da bu durumu destekleyecek, ürün alım iştahını azaltacaktır.

Bizim hep savunduğumuz şey, piyasayı işletmenin esas olduğudur. Sanayici; beklenti ve öngörülerle hareket edecektir. Ekonomik şartların belirleyici olduğu piyasalarda zorlamalar suyun akışını bozacaktır. Birkaç yıldır olumsuzlukları daha çok öne çıkan lisanslı depoları; kuruluş amacına uygun olarak öncelikle üreticinin ürününü stokladığı, rekor bolluğu karşısında uygun ELÜS kredilerine erişerek arzı ötelediği, piyasa arz ve talep dengesinin sağlanmasına katkı verdiği aslı rollerinde aktif etmeliyiz.

Rekotellerdeki bolluk bir tehdit değildir. Uluslararası arenada artan savaş ve jeopolitik riskler karşısında stoklar çoğu zaman ülkelerin güvencesidir. Türkiye gibi buğday üretim, tüketim ve mamul dış ticaretinde çok önemli bir aktör olan ülke için stoklar kıymetlidir ve çok yönlü amaçlar için yönetilebilmelidir.

Kamunun yüklü miktarda mısır satışları fiyatları bir miktar gevşetti. Arpa fiyatları ise kurban arefesinde artan talep, piyasada arpa stoğu olmaması gibi sebeplerle belirli eşikte seyrediyor.

Değerli dostlar;

Ankara ilinde, 5-6 haziran tarihlerinde Hubuder tarafından düzenlenen Hububat Kongresi var. Bizim de Türkiye hububat piyasalarına dair sunumumuz olacak. Bütün dostların katılımını bekliyoruz.

Kongrede; yeni hasat sezonuna ilişkin beklentilerimizi, kamu politikalarını, piyasa öngörülerini, saha gelişmelerini konuşacağız.

Hububat için müdahale fiyatlarının haziran ayında açıklanacağını düşünüyorum. Müdahale fiyatlarının enflasyonla uyumlu olacağı ve çiftçinin artan maliyetlerinin ise fark fiyat uygulaması ile telafi edileceği kanaatindeyim.

Kalın sağlıcakla.....

Türkiye Hububat ve Mamul Madde Piyasalarının Genel Görünümü

2023-2026 Yılları Mamul Maddenin Karşılığı Buğday Dahil İthalat-İhracat Miktar (Bin Ton)

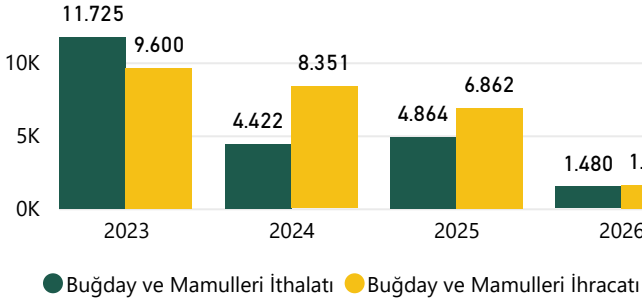

2023-2026 Yılları Mamul Maddenin Karşılığı Buğday Dahil İthalat-İhracat Değer (Milyon \$)

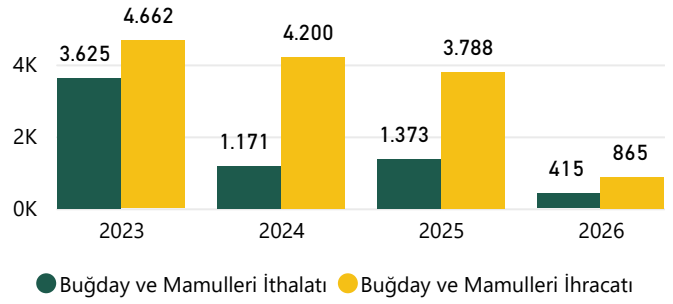

2026 yılının Mart ayı itibariyle yaklaşık 1.48 Milyon Ton buğday ve mamul maddenin buğday karşılığı dahil ithalata karşılık 1.58 Milyon Ton mamul maddenin buğday karşılığı dahil ihracat gerçekleşmiştir. İthalat, ihracatın üzerinde seyretmeye devam etmektedir. Ancak değer olarak bakıldığında ithalata ödenen 415.08 Milyon \$ karşılığı 865.14 Milyon dolarlık ihracat geliri elde edilmiştir.

EKMEKLİK BUĞDAY İTHALATI

Aylar Bazında Ekmeklik Buğday İthalatı (Bin Ton)

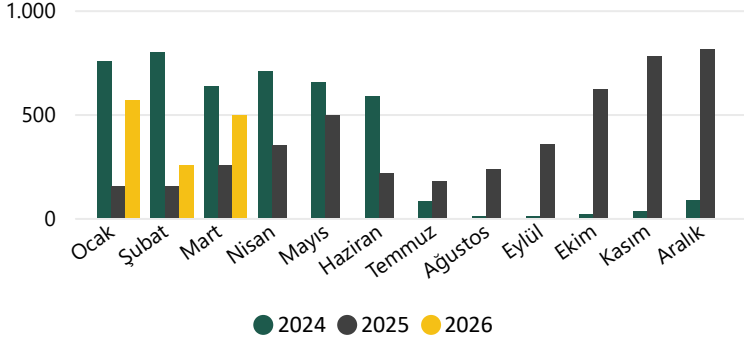

⇒ 2025 yılı aylık ortalama ithalat 381.86 Bin Ton, 2026 yılının ilk 3 ayında 437.84 Bin Ton

⇒ 2025 yılı ilk 3 ayında toplam ithalat 556.57 Bin Ton 2026 yılında 1.31 Milyon Ton

⇒ 2025 yılı ilk 3 ayında ortalama ithalat fiyatı 244.31 \$/Ton, 2026 yılında 248.74 \$/Ton

⇒ 2025 yılının ilk 3 ayında toplam 135.98 Milyon dolarlık ithalata karşılık 2026 yılının ilk 3 ayında 326.72 Milyon dolarlık ithalat

Ekmeklik Buğday İthalatı

YIL	2024		2025		2026	
	Miktar (bin ton)	Değer(milyon\$)	Miktar (bin ton)	Değer(milyon\$)	Miktar (bin ton)	Değer(milyon\$)
Ocak	751	\$191	153	\$37	568	\$142
Şubat	795	\$203	150	\$37	254	\$63
Mart	631	\$146	253	\$62	492	\$122
Nisan	706	\$159	348	\$92		
Mayıs	654	\$145	494	\$130		
Haziran	587	\$143	214	\$55		
Temmuz	78	\$20	177	\$45		
Ağustos	5	\$1	231	\$57		
Eylül	0	\$0	353	\$88		
Ekim	15	\$3	618	\$153		
Kasım	32	\$8	778	\$196		
Aralık	85	\$21	812	\$203		
TOPLAM	4.340	\$1.039	4.582	\$1.153	1.314	\$327

Türkiye Hububat ve Mamul Madde Piyasalarının Genel Görünümü

UN İHRACATI

Aylar Bazında Buğday Unu İhracatı (Bin Ton)

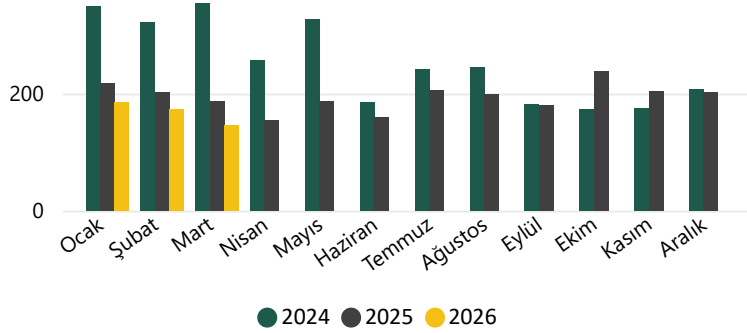

⇒ 2025 yılı aylık ortalama ihracat 194.83 Bin Ton, 2026 yılının ilk 3 ayında 168.34 Bin Ton

⇒ 2025 yılı ilk 3 ayında toplam ihracat 606.08 Bin Ton 2026 yılında 505.01 Bin Ton

⇒ 2025 yılı ilk 3 ayında ortalama ihracat fiyatı 383.81 \$/Ton, 2026 yılında 363.3 \$/Ton

⇒ 2025 yılının ilk 3 ayında toplam 232.62 Milyon dolarlık ihracata karşılık 2026 yılının ilk 3 ayında 183.47 Milyon dolarlık ihracat

Un İhracatı

YIL	2024		2025		2026		
	AY	Miktar (bin ton)	Değer(milyon\$)	Miktar (bin ton)	Değer(milyon\$)	Miktar (bin ton)	Değer(milyon\$)
Ocak		350	\$136	218	\$83	186	\$67
Şubat		322	\$123	202	\$79	173	\$63
Mart		355	\$129	186	\$71	146	\$54
Nisan		257	\$94	155	\$58		
Mayıs		327	\$122	187	\$72		
Haziran		185	\$72	159	\$62		
Temmuz		242	\$96	205	\$78		
Ağustos		245	\$99	199	\$73		
Eylül		183	\$73	181	\$64		
Ekim		173	\$68	238	\$85		
Kasım		175	\$68	204	\$73		
Aralık		208	\$80	203	\$73		
TOPLAM		3.023	\$1.160	2.338	\$871	505	\$183

Ekmeklik Buğday ve Un Yurtiçi-Dış Ticaret Fiyatları (\$/TON)

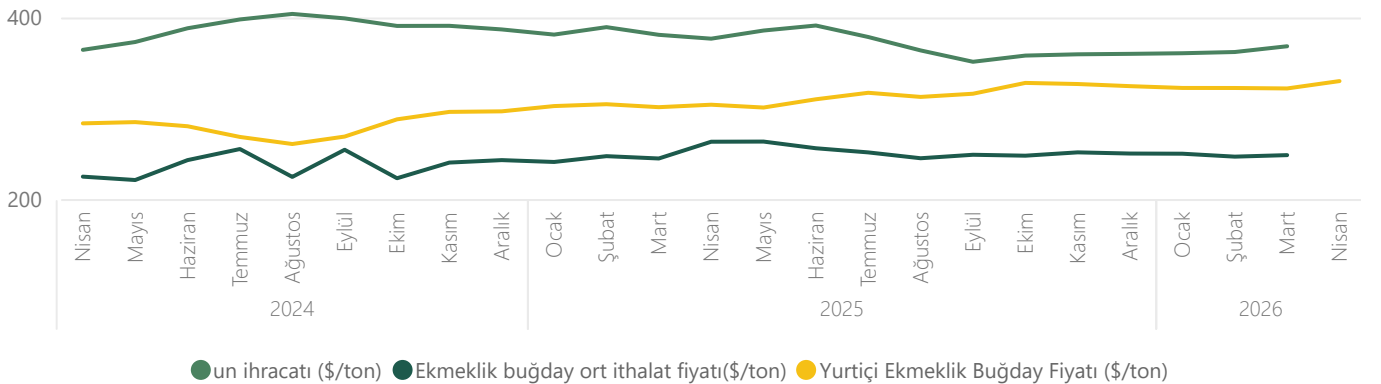

Türkiye Hububat ve Mamul Madde Piyasalarının Genel Görünümü

MAKARNALIK BUĞDAY İTHALATI

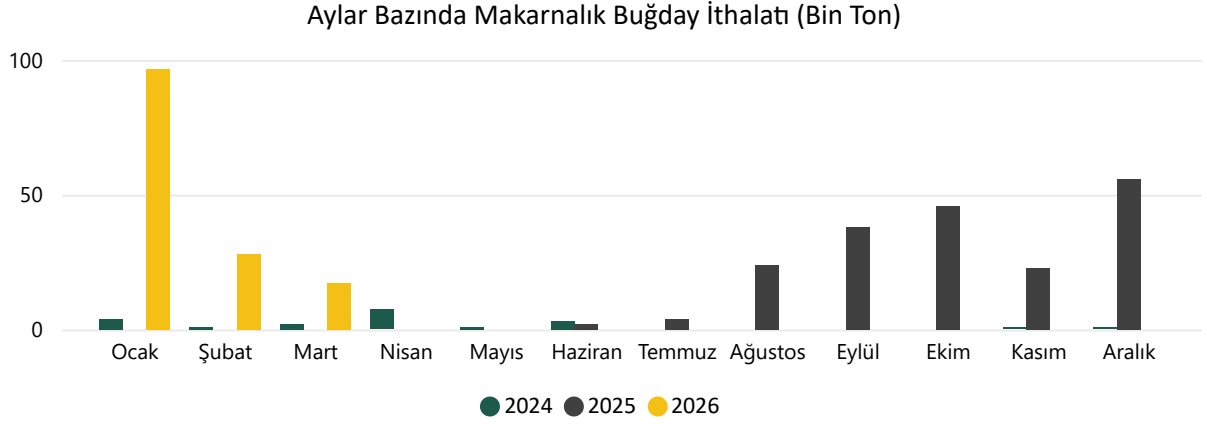

⇒ 2025 yılı aylık ortalama ithalat 16.03 Bin Ton, 2026 yılının ilk 3 ayında 47.33 Bin Ton

⇒ 2025 yılı ilk 3 ayında toplam ithalat 1.85 Ton 2026 yılında 142 Bin Ton

⇒ 2025 yılı ilk 3 ayında ortalama ithalat fiyatı 1809.73 \$/Ton, 2026 yılında 289.05 \$/Ton

⇒ 2025 yılının ilk 3 ayında toplam 3 Bin dolarlık ithalata karşılık 2026 yılının ilk 3 ayında 41.05 Milyon dolarlık ithalat

Makarnalık Buğday İthalatı

YIL AY	2024		2025		2026	
	Miktar (bin ton)	Değer(milyon\$)	Miktar (bin ton)	Değer(milyon\$)	Miktar (bin ton)	Değer(milyon\$)
Ocak	4	\$2		\$0	97	\$29
Şubat	1	\$0		\$0	28	\$8
Mart	2	\$1		\$0	17	\$5
Nisan	7	\$3		\$0		
Mayıs	1	\$0		\$0		
Haziran	3	\$1	2	\$1		
Temmuz		\$0	4	\$1		
Ağustos		\$0	24	\$7		
Eylül		\$0	38	\$11		
Ekim		\$0	46	\$14		
Kasım	0	\$0	23	\$7		
Aralık	0	\$0	56	\$16		
TOPLAM	19	\$7	192	\$57	142	\$41

Türkiye Hububat ve Mamul Madde Piyasalarının Genel Görünümü

MAKARNA İHRACATI

Aylar Bazında Makarna İhracatı (Bin Ton)

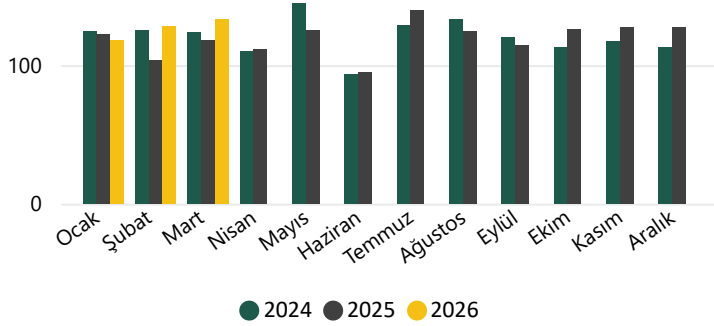

⇒ 2025 yılı aylık ortalama ihracat 119.66 Bin Ton, 2026 yılının ilk 3 ayında 126.43 Bin Ton

⇒ 2025 yılı ilk 3 ayında toplam ihracat 344.05 Bin Ton 2026 yılında 379.3 Bin Ton

⇒ 2025 yılı ilk 3 ayında ortalama ihracat fiyatı 628.01 \$/Ton, 2026 yılında 604.08 \$/Ton

⇒ 2025 yılının ilk 3 ayında toplam 216.07 Milyon dolarlık ihracata karşılık 2026 yılının ilk 3 ayında 229.13 Milyon dolarlık ihracat

Makarına İhracatı

YIL	2024		2025		2026		
	AY	Miktar (bin ton)	Değer(milyon\$)	Miktar (bin ton)	Değer(milyon\$)	Miktar (bin ton)	Değer(milyon\$)
Ocak		124	\$79	122	\$76	118	\$73
Şubat		125	\$82	104	\$66	128	\$78
Mart		124	\$81	118	\$74	133	\$78
Nisan		110	\$71	112	\$70		
Mayıs		145	\$93	126	\$81		
Haziran		93	\$62	95	\$60		
Temmuz		129	\$83	140	\$88		
Ağustos		134	\$86	124	\$78		
Eylül		120	\$76	114	\$72		
Ekim		113	\$72	126	\$82		
Kasım		118	\$75	127	\$81		
Aralık		113	\$72	128	\$81		
TOPLAM		1.448	\$933	1.436	\$910	379	\$229

Makarnalık Buğday ve Makarna Yurtiçi-Dış Ticaret Fiyatları (\$/TON)

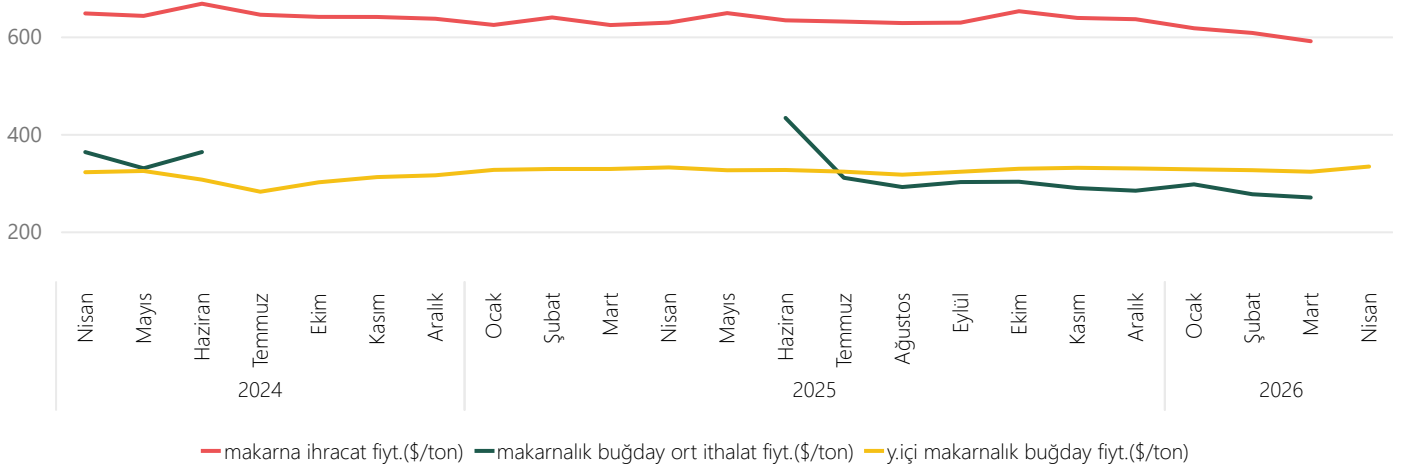

— makarna ihracat fiy.(\$/ton) — makarnalık buğday ort ithalat fiy.(\$/ton) — y.içi makarnalık buğday fiy.(\$/ton)

Türkiye Hububat ve Mamul Madde Piyasalarının Genel Görünümü

BULGUR İHRACATI

Aylar Bazında Bulgur İhracatı (Bin Ton)

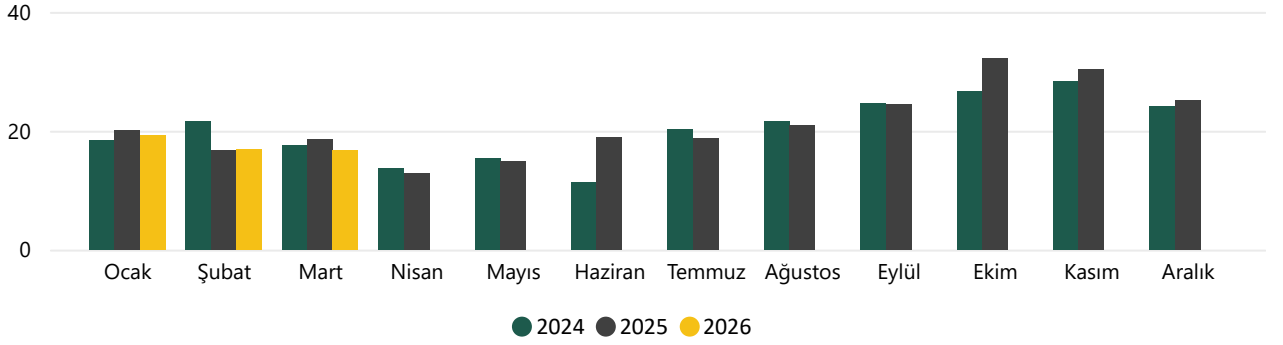

⇒ 2025 yılı aylık ortalama ihracat 21.18 Bin Ton, 2026 yılının ilk 3 ayında 17.65 Bin Ton

⇒ 2025 yılı ilk 3 ayında toplam ihracat 55.51 Bin Ton 2026 yılında 52.96 Bin Ton

⇒ 2025 yılı ilk 3 ayında ortalama ihracat fiyatı 559.13 \$/Ton, 2026 yılında 496.2 \$/Ton

⇒ 2025 yılının ilk 3 ayında toplam 31.04 Milyon dolarlık ihracata karşılık 2026 yılının ilk 3 ayında 26.28 Milyon dolarlık ihracat

Bulgur Fiyatı (\$/ton)

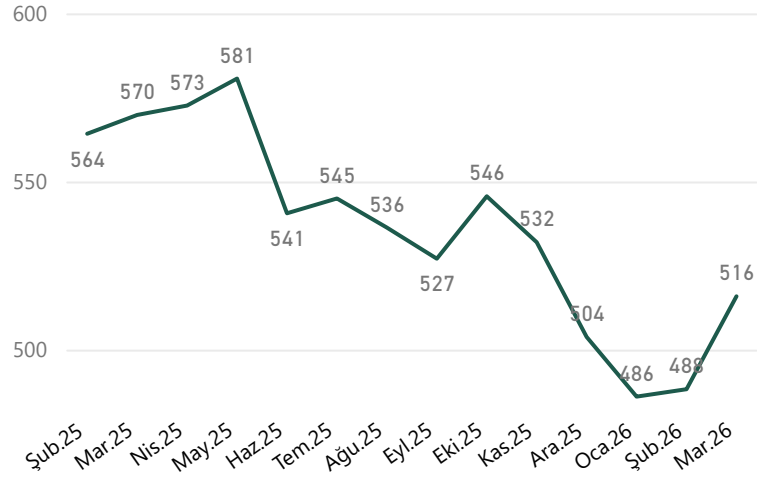

Bulgur İhracatı

YIL AY	2024		2025		2026	
	Miktar (bin ton)	Değer(milyon\$)	Miktar (bin ton)	Değer(milyon\$)	Miktar (bin ton)	Değer(milyon\$)
Ocak	18	\$11	20	\$11	19	\$9
Şubat	22	\$13	17	\$9	17	\$8
Mart	18	\$11	19	\$11	17	\$9
Nisan	14	\$8	13	\$7		
Mayıs	15	\$9	15	\$9		
Haziran	11	\$6	19	\$10		
Temmuz	20	\$12	19	\$10		
Ağustos	22	\$12	21	\$11		
Eylül	25	\$13	24	\$13		
Ekim	27	\$15	32	\$18		
Kasım	28	\$16	30	\$16		
Aralık	24	\$13	25	\$13		
TOPLAM	244	\$138	254	\$138	53	\$26

Türkiye Hububat ve Mamul Madde Piyasalarının Genel Görünümü

İRMİK İHRACATI

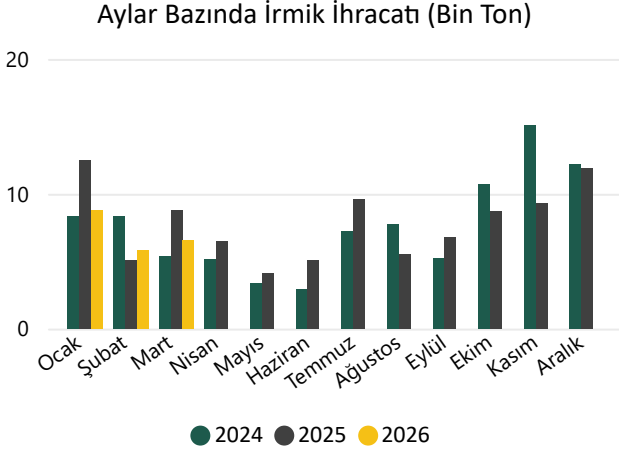

YIL	2024		2025		2026	
	Miktar (bin ton)	Değer (milyon\$)	Miktar (bin ton)	Değer (milyon\$)	Miktar (bin ton)	Değer (milyon\$)
Ocak	8	\$5	13	\$6	9	\$4
Şubat	8	\$5	5	\$3	6	\$3
Mart	5	\$3	9	\$5	7	\$3
Nisan	5	\$3	6	\$4		
Mayıs	3	\$2	4	\$2		
Haziran	3	\$2	5	\$3		
Temmuz	7	\$4	10	\$5		
Ağustos	8	\$4	5	\$3		
Eylül	5	\$3	7	\$4		
Ekim	11	\$5	9	\$5		
Kasım	15	\$7	9	\$5		
Aralık	12	\$6	12	\$6		
TOPLAM	92	\$48	94	\$49	21	\$11

⇒ 2025 yılı aylık ortalama ihracat 7.82 Bin Ton, 2026 yılının ilk 3 ayında 7.04 Bin Ton

⇒ 2025 yılı ilk 3 ayında toplam ihracat 26.37 Bin Ton 2026 yılında 21.12 Bin Ton

⇒ 2025 yılı ilk 3 ayında ortalama ihracat fiyatı 528.26 \$/Ton, 2026 yılında 511.18 \$/Ton

⇒ 2025 yılının ilk 3 ayında toplam 13.93 Milyon dolarlık ihracata karşılık 2026 yılının ilk 3 ayında 10.8 Milyon dolarlık ihracat

BİSKÜVİ İHRACATI

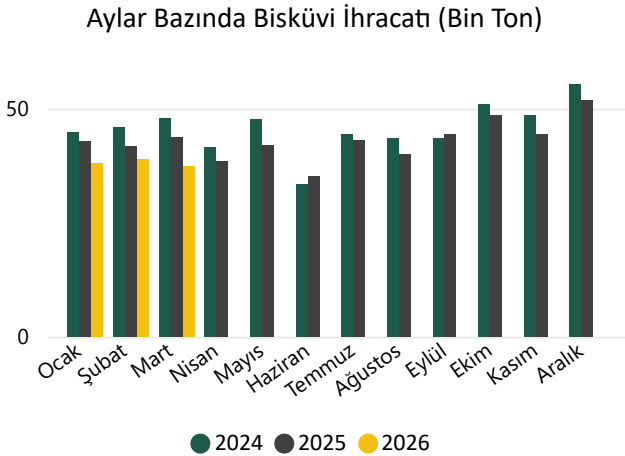

YIL	2024		2025		2026	
	Miktar (bin ton)	Değer (milyon\$)	Miktar (bin ton)	Değer (milyon\$)	Miktar (bin ton)	Değer (milyon\$)
Ocak	45	\$129	43	\$125	38	\$134
Şubat	46	\$132	42	\$130	39	\$130
Mart	48	\$136	44	\$142	37	\$130
Nisan	41	\$117	38	\$126		
Mayıs	48	\$137	42	\$135		
Haziran	33	\$98	35	\$114		
Temmuz	44	\$124	43	\$139		
Ağustos	44	\$128	40	\$135		
Eylül	43	\$129	44	\$155		
Ekim	51	\$152	49	\$161		
Kasım	49	\$149	44	\$151		
Aralık	55	\$164	52	\$180		
TOPLAM	547	\$1.596	516	\$1.693	114	\$394

⇒ 2025 yılı aylık ortalama ihracat 43.03 Bin Ton, 2026 yılının ilk 3 ayında 38.16 Bin Ton

⇒ 2025 yılı ilk 3 ayında toplam ihracat 128.37 Bin Ton 2026 yılında 114.48 Bin Ton

⇒ 2025 yılı ilk 3 ayında ortalama ihracat fiyatı 3084.2 \$/Ton, 2026 yılında 3442.55 \$/Ton

⇒ 2025 yılının ilk 3 ayında toplam 395.93 Milyon dolarlık ihracata karşılık 2026 yılının ilk 3 ayında 394.09 Milyon dolarlık ihracat

Türkiye Hububat ve Mamul Madde Piyasalarının Genel Görünümü

MISIR İTHALATI

2023-2026 Yılları Mısır İthalatı ve Mamul İhracatının Mısır Karşılığı Miktar (Bin Ton)

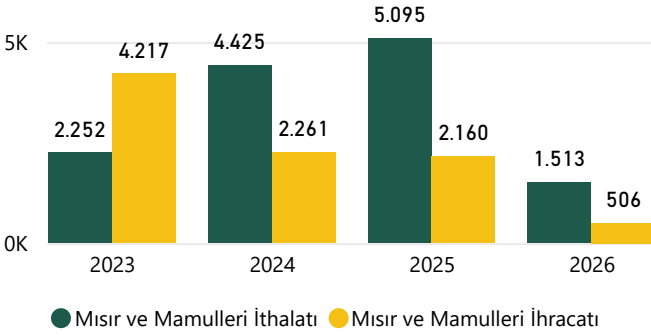

2023-2026 Yılları Mısır İthalatı ve Mamul İhracatının Mısır Karşılığı Değer (Milyon \$)

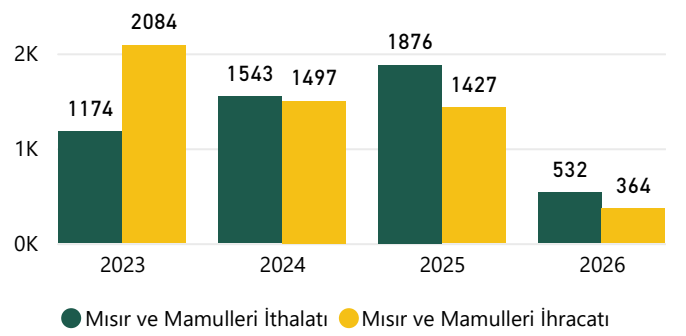

2026 yılının Mart ayı itibariyle yaklaşık 1.51 Milyon Ton mısır mamulün mısır karşılığı dahil ithalata karşılık 505.71 Bin Ton mamul maddenin mısır karşılığı dahil ihracat gerçekleşmiştir. Ancak değer olarak bakıldığında ithalata ödenen 531.52 Milyon \$ karşılığı 363.53 Milyon dolarlık ihracat geliri elde edilmiştir.

Aylar Bazında Mısır İthalatı (Bin Ton)

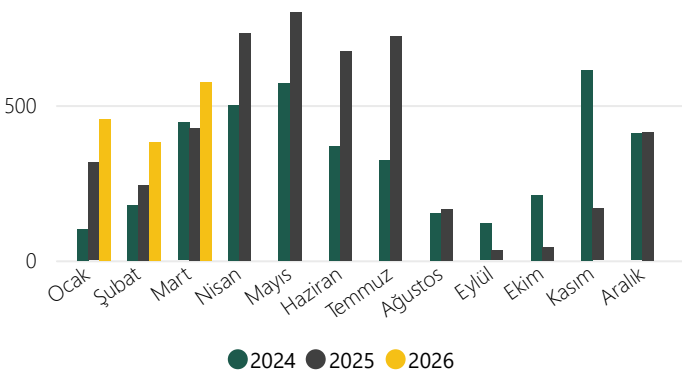

YIL	2024		2025		2026	
	miktar binton	değer milyon\$	miktar binton	değer milyon\$	miktar binton	değer milyon\$
Ocak	100	\$32	315	\$78	456	\$111
Şubat	177	\$55	243	\$66	380	\$99
Mart	444	\$104	427	\$111	575	\$142
Nisan	501	\$108	732	\$188		
Mayıs	572	\$120	800	\$204		
Haziran	368	\$79	675	\$176		
Temmuz	323	\$70	723	\$186		
Ağustos	152	\$33	166	\$43		
Eylül	119	\$26	31	\$9		
Ekim	210	\$48	43	\$11		
Kasım	613	\$145	167	\$41		
Aralık	408	\$99	414	\$100		
Toplam	3.988	\$918	4.735	\$1.212	1.411	\$351

⇒ 2025 yılı aylık ortalama ithalat 394.6 Bin Ton, 2026 yılının ilk 3 ayında 470.45 Bin Ton

⇒ 2025 yılı ilk 3 ayında toplam ithalat 984.5 Bin Ton 2026 yılında 1.41 Milyon Ton

⇒ 2025 yılı ilk 3 ayında ortalama ithalat fiyatı 258.78 \$/Ton, 2026 yılında 248.76 \$/Ton

⇒ 2025 yılının ilk 3 ayında toplam 254.77 Milyon dolarlık ithalata karşılık 2026 yılının ilk 3 ayında 351.09 Milyon dolarlık ithalat

Türkiye Hububat ve Mamul Madde Piyasalarının Genel Görünümü

YUMURTA İHRACATI

Aylar Bazında Yumurta İhracatı (Bin Ton)

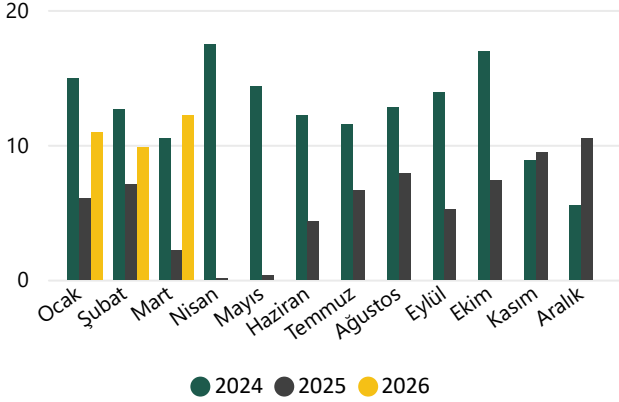

YIL	2024		2025		2026	
	Miktar (bin ton)	Değer (milyon\$)	Miktar (bin ton)	Değer (milyon\$)	Miktar (bin ton)	Değer (milyon\$)
Ocak	15	\$24	6	\$10	11	\$18
Şubat	13	\$19	7	\$13	10	\$17
Mart	10	\$12	2	\$5	12	\$21
Nisan	17	\$18	0	\$1		
Mayıs	14	\$15	0	\$1		
Haziran	12	\$11	4	\$7		
Temmuz	12	\$11	7	\$10		
Ağustos	13	\$13	8	\$11		
Eylül	14	\$19	5	\$9		
Ekim	17	\$23	7	\$14		
Kasım	9	\$14	9	\$17		
Aralık	6	\$9	10	\$18		
TOPLAM	151	\$186	67	\$116	33	\$56

⇒ 2025 yılı aylık ortalama ihracat 5.6 Bin Ton, 2026 yılının ilk 3 ayında 10.98 Bin Ton

⇒ 2025 yılı ilk 3 ayında toplam ihracat 15.29 Bin Ton 2026 yılında 32.94 Bin Ton

⇒ 2025 yılı ilk 3 ayında ortalama ihracat fiyatı 1882.43 \$/Ton, 2026 yılında 1713.96 \$/Ton

⇒ 2025 yılının ilk 3 ayında toplam 28.78 Milyon dolarlık ihracata karşılık 2026 yılının ilk 3 ayında 56.46 Milyon dolarlık ihracat

BEYAZ ET İHRACATI

Aylar Bazında Beyaz Et İhracatı (Bin Ton)

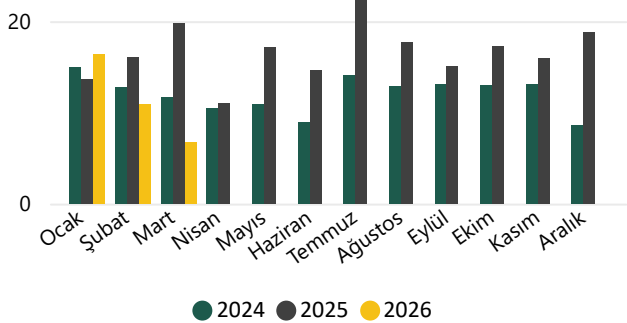

YIL	2024		2025		2026	
	Miktar (bin ton)	Değer (milyon\$)	Miktar (bin ton)	Değer (milyon\$)	Miktar (bin ton)	Değer (milyon\$)
Ocak	15	\$24	14	\$19	16	\$22
Şubat	13	\$20	16	\$24	11	\$16
Mart	12	\$20	20	\$31	7	\$10
Nisan	11	\$17	11	\$17		
Mayıs	11	\$18	17	\$26		
Haziran	9	\$14	15	\$23		
Temmuz	14	\$24	23	\$32		
Ağustos	13	\$20	18	\$25		
Eylül	13	\$19	15	\$23		
Ekim	13	\$20	17	\$24		
Kasım	13	\$20	16	\$23		
Aralık	9	\$13	19	\$26		
TOPLAM	145	\$230	199	\$292	34	\$48

⇒ 2025 yılı aylık ortalama ihracat 16.62 Bin Ton, 2026 yılının ilk 3 ayında 11.33 Bin Ton

⇒ 2025 yılı ilk 3 ayında toplam ihracat 49.46 Bin Ton 2026 yılında 33.99 Bin Ton

⇒ 2025 yılı ilk 3 ayında ortalama ihracat fiyatı 1493.61 \$/Ton, 2026 yılında 1407.94 \$/Ton

⇒ 2025 yılının ilk 3 ayında toplam 73.88 Milyon dolarlık ihracata karşılık 2026 yılının ilk 3 ayında 47.86 Milyon dolarlık ihracat

Türkiye Hububat ve Yağlı Tohum Piyasalarının Genel Görünümü

AYÇİÇEĞİ TOHUMU İTHALATI

Aylar Bazında Ayçiçeği Tohumu İthalatı (Bin Ton)

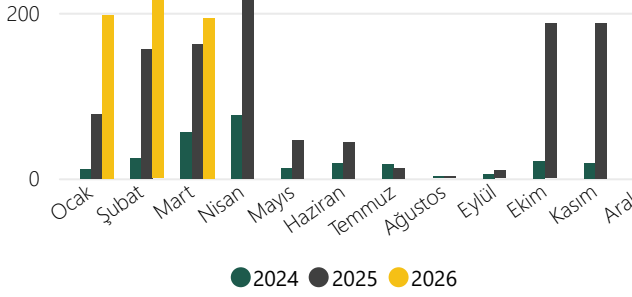

YIL	2024		2025		2026	
	miktar binton	değer milyon\$	miktar binton	değer milyon\$	miktar binton	değer milyon\$
Ocak	11	\$12	78	\$53	197	\$142
Şubat	25	\$16	156	\$103	232	\$168
Mart	56	\$35	162	\$110	194	\$145
Nisan	77	\$41	243	\$164		
Mayıs	13	\$10	46	\$29		
Haziran	18	\$10	44	\$28		
Temmuz	17	\$16	13	\$8		
Ağustos	1	\$2	1	\$1		
Eylül	5	\$3	10	\$7		
Ekim	21	\$13	187	\$120		
Kasım	19	\$13	187	\$123		
Aralık	1	\$1	132	\$92		
Toplam	264	\$171	1.259	\$838	623	\$455

⇒ 2025 yılı aylık ortalama ithalat 104.9 Bin Ton, 2026 yılının ilk 3 ayında 207.57 Bin Ton

⇒ 2025 yılı ilk 3 ayında toplam ithalat 395.74 Bin Ton 2026 yılında 622.72 Bin Ton

⇒ 2025 yılı ilk 3 ayında ortalama ithalat fiyatı 671.11 \$/Ton, 2026 yılında 731.08 \$/Ton

⇒ 2025 yılının ilk 3 ayında toplam 265.59 Milyon dolarlık ithalata karşılık 2026 yılının ilk 3 ayında 455.26 Milyon dolarlık ithalat

SOYA FASULYESİ İTHALATI

Aylar Bazında Soya Fasulyesi İthalatı (Bin Ton)

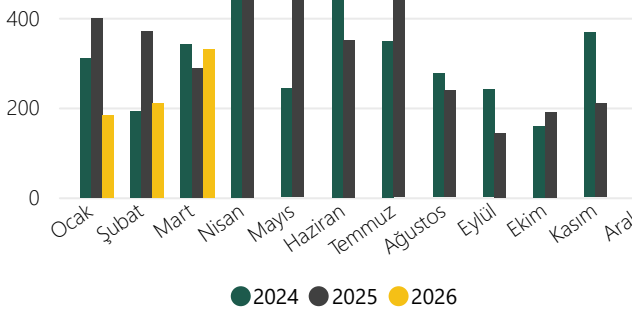

YIL	2024		2025		2026	
	miktar binton	değer milyon\$	miktar binton	değer milyon\$	miktar binton	değer milyon\$
Ocak	310	\$170	399	\$176	184	\$89
Şubat	192	\$102	371	\$165	209	\$99
Mart	341	\$169	287	\$125	331	\$156
Nisan	497	\$226	553	\$225		
Mayıs	243	\$107	465	\$194		
Haziran	467	\$218	351	\$151		
Temmuz	348	\$165	473	\$207		
Ağustos	276	\$128	237	\$107		
Eylül	240	\$105	143	\$63		
Ekim	158	\$70	190	\$86		
Kasım	367	\$164	208	\$93		
Aralık	271	\$123	393	\$182		
Toplam	3.711	\$1.747	4.072	\$1.774	724	\$344

⇒ 2025 yılı aylık ortalama ithalat 339.32 Bin Ton, 2026 yılının ilk 3 ayında 241.29 Bin Ton

⇒ 2025 yılı ilk 3 ayında toplam ithalat 1.06 Milyon Ton 2026 yılında 723.87 Bin Ton

⇒ 2025 yılı ilk 3 ayında ortalama ithalat fiyatı 441.3 \$/Ton, 2026 yılında 475.33 \$/Ton

⇒ 2025 yılının ilk 3 ayında toplam 466.71 Milyon dolarlık ithalata karşılık 2026 yılının ilk 3 ayında 344.07 Milyon dolarlık ithalat

Türkiye Hububat ve Yağlı Tohum Piyasalarının Genel Görünümü

ARPA İTHALATI

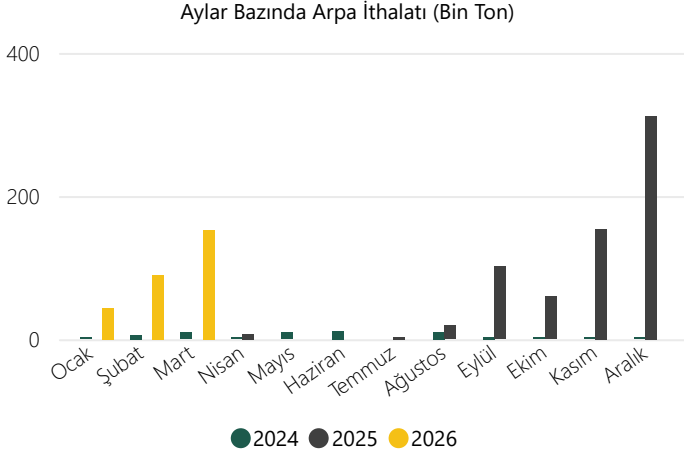

YIL	2024		2025		2026	
	miktar binton	değer milyon\$	miktar binton	değer milyon\$	miktar binton	değer milyon\$
Ocak	1	\$0		\$0	44	\$11
Şubat	6	\$1		\$0	90	\$24
Mart	10	\$2		\$0	153	\$42
Nisan	0	\$0	7	\$2		
Mayıs	10	\$2		\$0		
Haziran	12	\$2		\$0		
Temmuz		\$0	3	\$1		
Ağustos	10	\$2	19	\$4		
Eylül	3	\$1	102	\$24		
Ekim	0	\$0	59	\$14		
Kasım	0	\$0	154	\$40		
Aralık	0	\$0	312	\$80		
Toplam	52	\$11	656	\$166	287	\$77

⇒ 2025 yılı aylık ortalama ithalat 54.7 Bin Ton, 2026 yılının ilk 3 ayında 95.69 Bin Ton

⇒ 2025 yılı ilk 3 ayında toplam ithalat 3.91 Ton 2026 yılında 287.06 Bin Ton

⇒ 2025 yılı ilk 3 ayında ortalama ithalat fiyatı 1496.42 \$/Ton, 2026 yılında 267.87 \$/Ton

⇒ 2025 yılının ilk 3 ayında toplam 6 Bin dolarlık ithalata karşılık 2026 yılının ilk 3 ayında 76.89 Milyon dolarlık ithalat

PIRİNÇ İTHALATI

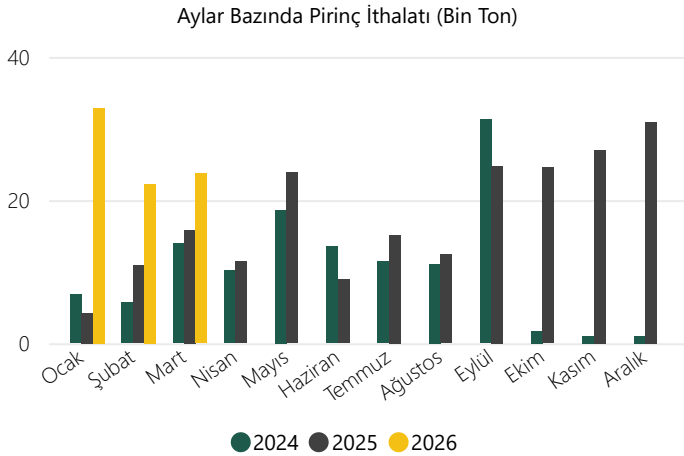

YIL	2024		2025		2026	
	miktar binton	değer milyon\$	miktar binton	değer milyon\$	miktar binton	değer milyon\$
Ocak	7	\$6	4	\$3	33	\$19
Şubat	6	\$5	11	\$6	22	\$15
Mart	14	\$11	16	\$10	24	\$14
Nisan	10	\$8	11	\$7		
Mayıs	19	\$16	24	\$17		
Haziran	14	\$12	9	\$6		
Temmuz	11	\$11	15	\$9		
Ağustos	11	\$11	12	\$11		
Eylül	31	\$20	25	\$15		
Ekim	2	\$1	25	\$15		
Kasım	1	\$0	27	\$17		
Aralık	1	\$0	31	\$19		
Toplam	126	\$101	210	\$136	79	\$48

⇒ 2025 yılı aylık ortalama ithalat 17.49 Bin Ton, 2026 yılının ilk 3 ayında 26.27 Bin Ton

⇒ 2025 yılı ilk 3 ayında toplam ithalat 30.91 Bin Ton 2026 yılında 78.82 Bin Ton

⇒ 2025 yılı ilk 3 ayında ortalama ithalat fiyatı 615.11 \$/Ton, 2026 yılında 615.24 \$/Ton

⇒ 2025 yılının ilk 3 ayında toplam 19.01 Milyon dolarlık ithalata karşılık 2026 yılının ilk 3 ayında 48.49 Milyon dolarlık ithalat

*Pirinç ve Çeltik toplamıdır.

Türkiye Hububat ve Yağlı Tohum Piyasalarının Genel Görünümü

YER FISTIĞI İTHALATI

Aylar Bazında Yer Fıstığı İthalatı (Bin Ton)

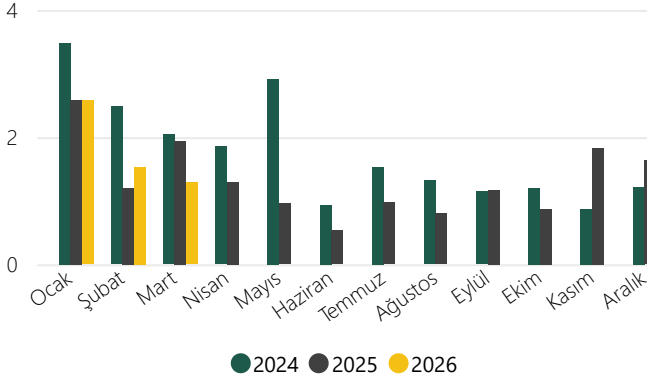

YIL	2024		2025		2026	
	miktar binton	değer milyon\$	miktar binton	değer milyon\$	miktar binton	değer milyon\$
Ocak	3,48	\$6,52	2,58	\$4,64	2,58	\$4,20
Şubat	2,48	\$4,94	1,20	\$2,09	1,53	\$2,26
Mart	2,04	\$3,79	1,93	\$3,45	1,28	\$1,85
Nisan	1,85	\$3,39	1,30	\$2,35		
Mayıs	2,91	\$5,02	0,96	\$1,69		
Haziran	0,93	\$1,84	0,53	\$0,84		
Temmuz	1,53	\$2,88	0,97	\$1,63		
Ağustos	1,32	\$2,58	0,80	\$1,29		
Eylül	1,14	\$2,10	1,17	\$1,75		
Ekim	1,20	\$2,16	0,87	\$1,37		
Kasım	0,87	\$1,54	1,83	\$2,94		
Aralık	1,22	\$2,16	1,63	\$2,56		
Toplam	20,99	\$38,91	15,77	\$26,60	5,39	\$8,31

⇒ 2025 yılı aylık ortalama ithalat 1.31 Bin Ton, 2026 yılının ilk 3 ayında 1.8 Bin Ton

⇒ 2025 yılı ilk 3 ayında toplam ithalat 5.71 Bin Ton 2026 yılında 5.39 Bin Ton

⇒ 2025 yılı ilk 3 ayında ortalama ithalat fiyatı 1781.18 \$/Ton, 2026 yılında 1542.99 \$/Ton

⇒ 2025 yılının ilk 3 ayında toplam 10.18 Milyon dolarlık ithalata karşılık 2026 yılının ilk 3 ayında 8.31 Milyon dolarlık ithalat

YER FISTIĞI İHRACATI

Aylar Bazında Yer Fıstığı İhracatı (Bin Ton)

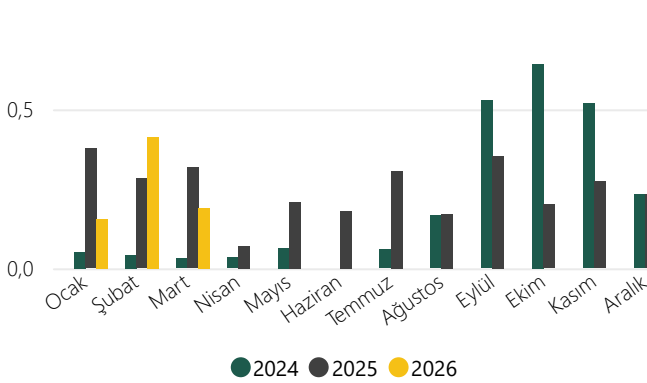

YIL	2024		2025		2026	
	Miktar binton	Değer milyon\$	Miktar binton	Değer milyon\$	Miktar binton	Değer milyon\$
Ocak	0,05	\$0,17	0,38	\$0,58	0,15	\$0,30
Şubat	0,04	\$0,11	0,28	\$0,50	0,41	\$1,07
Mart	0,03	\$0,09	0,32	\$0,49	0,19	\$0,68
Nisan	0,03	\$0,11	0,07	\$0,11		
Mayıs	0,06	\$0,18	0,21	\$0,33		
Haziran		\$0,03	0,18	\$0,26		
Temmuz	0,06	\$0,16	0,31	\$0,40		
Ağustos	0,17	\$0,29	0,17	\$0,24		
Eylül	0,53	\$0,90	0,35	\$0,48		
Ekim	0,64	\$1,04	0,20	\$0,39		
Kasım	0,52	\$0,89	0,27	\$0,63		
Aralık	0,23	\$0,36	0,23	\$0,43		
TOPLAM	2,38	\$4,32	2,97	\$4,86	0,76	\$2,06

⇒ 2025 yılı aylık ortalama ihracat 247.48 Ton, 2026 yılının ilk 3 ayında 252.37 Ton

⇒ 2025 yılı ilk 3 ayında toplam ihracat 975.95 Ton 2026 yılında 757.11 Ton

⇒ 2025 yılı ilk 3 ayında ortalama ihracat fiyatı 1614.34 \$/Ton, 2026 yılında 2716.25 \$/Ton

⇒ 2025 yılının ilk 3 ayında toplam 1.58 Milyon dolarlık ihracata karşılık 2026 yılının ilk 3 ayında 2.06 Milyon dolarlık ihracat

Türkiye Hububat ve Yağlı Tohum Piyasalarının Genel Görünümü

KOLZA İTHALATI

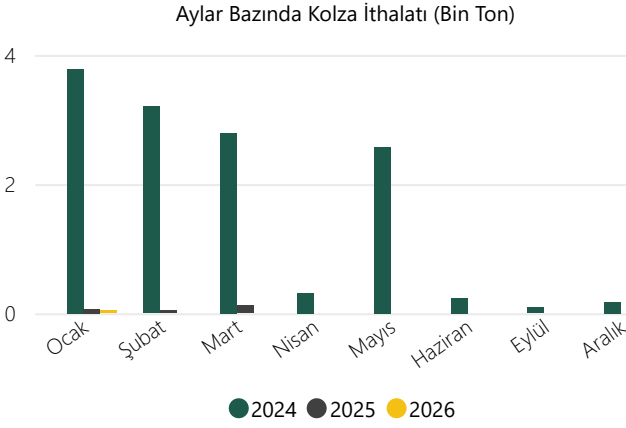

YIL	2024		2025		2026	
	miktar binton	değer milyon\$	miktar binton	değer milyon\$	miktar binton	değer milyon\$
Ocak	3,79	\$1,60	0,07	\$0,04	0,05	\$0,03
Şubat	3,20	\$1,38	0,04	\$0,03		\$0,00
Mart	2,79	\$1,22	0,12	\$0,07		\$0,00
Nisan	0,31	\$0,14		\$0,00		
Mayıs	2,57	\$1,14				
Haziran	0,24	\$0,10				
Temmuz				\$0,00		
Eylül	0,09	\$0,04				
Ekim		\$0,00		\$0,00		
Kasım				\$0,00		
Aralık	0,18	\$0,11		\$0,00		
Toplam	13,18	\$5,72	0,23	\$0,14	0,05	\$0,03

- ⇒ 2025 yılı aylık ortalama ithalat 29.02 Ton, 2026 yılının ilk 3 ayında 15 Ton
- ⇒ 2025 yılı ilk 3 ayında toplam ithalat 232.18 Ton 2026 yılında 45 Ton
- ⇒ 2025 yılı ilk 3 ayında ortalama ithalat fiyatı 583.59 \$/Ton, 2026 yılında 650.52 \$/Ton
- ⇒ 2025 yılının ilk 3 ayında toplam 135 Bin dolarlık ithalata karşılık 2026 yılının ilk 3 ayında 29 Bin dolarlık ithalat

KOLZA İHRACATI

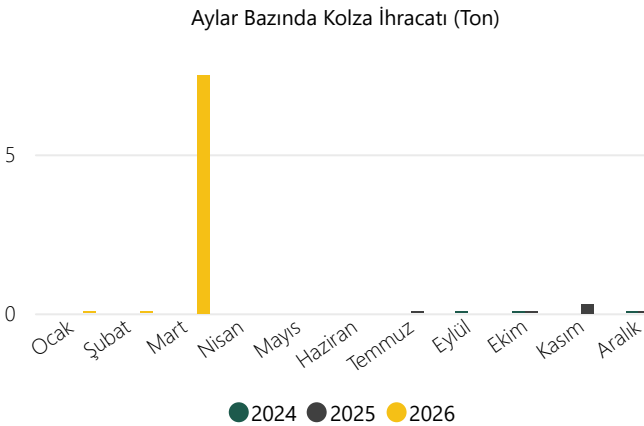

YIL	2024		2025		2026	
	miktar ton	değer bin\$	miktar ton	değer bin\$	miktar ton	değer bin\$
Ocak	0,00	0,00	0,00	0,00	0,01	0,01
Şubat	0,00	0,00	0,00	0,00	0,01	0,01
Mart	0,00	0,00	0,00	0,00	7,50	5,63
Nisan	0,00	0,00	0,00	0,00		
Mayıs	0,00	0,00				
Haziran	0,00	0,00				
Temmuz				0,00	0,02	
Eylül	0,00	0,00				
Ekim	0,00	0,01	0,00	0,00		
Kasım			0,30	0,24		
Aralık	0,00	0,01	0,01	0,00		
Toplam	0,01	0,01	0,31	0,26	7,52	5,64

- ⇒ 2025 yılı aylık ortalama ihracat 0.04 Ton, 2026 yılının ilk 3 ayında 2.51 Ton
- ⇒ 2025 yılı ilk 3 ayında toplam ihracat 0 Ton 2026 yılında 7.52 Ton
- ⇒ 2025 yılı ilk 3 ayında ortalama ihracat fiyatı \$/Ton, 2026 yılında 749.44 \$/Ton
- ⇒ 2025 yılının ilk 3 ayında toplam 0 dolarlık ihracata karşılık 2026 yılının ilk 3 ayında 6 Bin dolarlık ihracat

Türkiye Canlı Hayvan Piyasalarının Genel Görünümü

BÜYÜKBAŞ HAYVAN İTHALATI

Aylar Bazında Büyükbaş Hayvan İthalatı (Bin Adet)

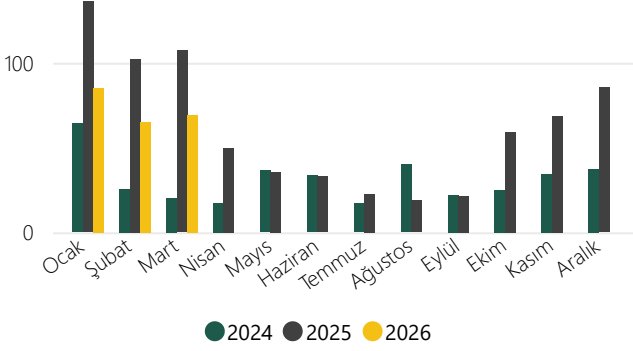

YIL	2024		2025		2026	
	miktar binadet	değer milyon\$	miktar binadet	değer milyon\$	miktar binadet	değer milyon\$
Ocak	64,2	\$87,1	136,1	\$214,1	85,2	\$131,6
Şubat	25,4	\$42,5	102,1	\$154,4	65,0	\$109,0
Mart	20,3	\$38,2	107,1	\$162,9	69,3	\$120,9
Nisan	17,4	\$42,2	49,8	\$85,0		
Mayıs	36,4	\$82,8	35,7	\$58,0		
Haziran	33,6	\$67,6	32,9	\$51,4		
Temmuz	17,0	\$41,8	22,6	\$38,6		
Ağustos	39,9	\$75,0	18,8	\$30,6		
Eylül	21,9	\$52,2	21,5	\$36,2		
Ekim	24,9	\$57,3	59,3	\$95,9		
Kasım	34,5	\$52,9	68,6	\$125,7		
Aralık	37,5	\$65,0	85,3	\$138,4		
Toplam	373,1	\$704,6	739,7	\$1.191,1	219,4	\$361,5

⇒ 2025 yılı aylık ortalama ithalat 61.64 Bin Adet, 2026 yılının ilk 3 ayında 73.15 Bin Adet

⇒ 2025 yılı ilk 3 ayında toplam ithalat 345.24 Bin Adet 2026 yılında 219.44 Bin Adet

⇒ 2025 yılı ilk 3 ayında ortalama ithalat fiyatı 5135.07 \$/Ton, 2026 yılında 5185.82 \$/Ton

⇒ 2025 yılının ilk 3 ayında toplam 531.43 Milyon dolarlık ithalata karşılık 2026 yılının ilk 3 ayında 361.49 Milyon dolarlık ithalat

KÜÇÜKBAŞ HAYVAN İTHALATI

Aylar Bazında Küçükbaş Hayvan İthalatı (Bin Adet)

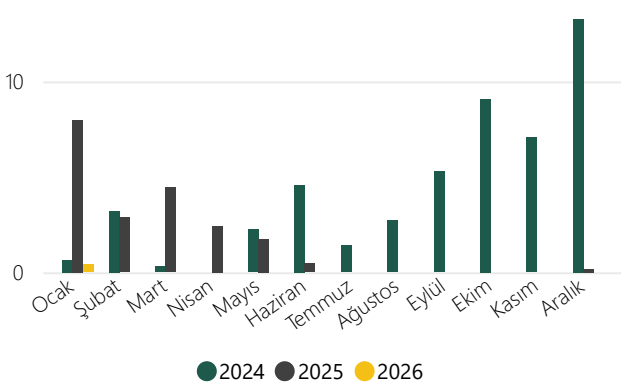

YIL	2024		2025		2026	
	miktar binadet	değer milyon\$	miktar binadet	değer milyon\$	miktar binadet	değer milyon\$
Ocak	0,7	\$0,0	8,0	\$2,5	0,4	\$0,0
Şubat	3,2	\$0,2	2,9	\$0,7		
Mart	0,3	\$0,1	4,4	\$0,3		
Nisan			2,4	\$0,1		
Mayıs	2,2	\$0,3	1,7	\$0,1		
Haziran	4,6	\$1,1	0,5	\$0,0		
Temmuz	1,4	\$0,5				
Ağustos	2,7	\$0,4				
Eylül	5,3	\$0,6				
Ekim	9,1	\$1,1				
Kasım	7,1	\$0,5				
Aralık	13,3	\$0,9	0,2	\$0,0		
Toplam	49,8	\$5,7	20,1	\$3,8	0,4	\$0,0

⇒ 2025 yılı aylık ortalama ithalat 2.87 Bin Adet, 2026 yılının ilk ayında 401 Adet

⇒ 2025 yılının ilk ayında toplam ithalat 7.99 Bin Adet 2026 yılında 401 Adet

⇒ 2025 yılının ilk ayında ortalama ithalat fiyatı 4554.19 \$/Ton, 2026 yılında 1966.16 \$/Ton

⇒ 2025 yılının ilk ayında 2.52 Milyon dolarlık ithalata karşılık 2026 yılının ilk ayında 47 Bin dolarlık ithalat

Pamuk Piyasası Genel Görünümü

PAMUK İTHALATI

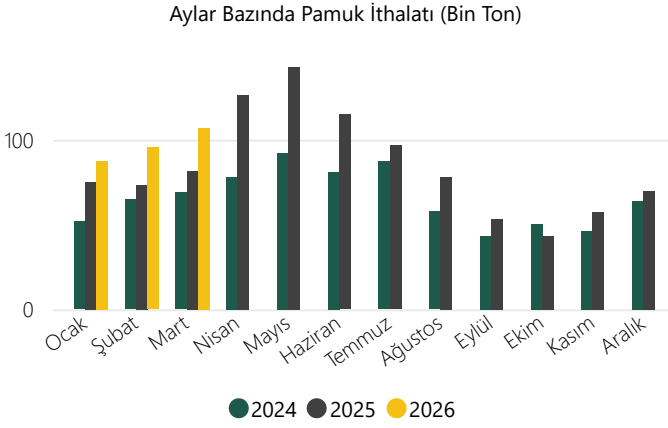

YIL	2024		2025		2026	
	miktar binton	değer milyon\$	miktar binton	değer milyon\$	miktar binton	değer milyon\$
Ocak	52	\$99	75	\$133	87	\$144
Şubat	65	\$123	73	\$128	95	\$154
Mart	69	\$137	81	\$142	107	\$171
Nisan	78	\$161	126	\$217		
Mayıs	92	\$192	143	\$244		
Haziran	81	\$167	115	\$197		
Temmuz	87	\$172	97	\$163		
Ağustos	58	\$111	78	\$131		
Eylül	43	\$80	53	\$91		
Ekim	50	\$94	43	\$74		
Kasım	46	\$84	57	\$95		
Aralık	64	\$115	70	\$113		
Toplam	785	\$1.536	1.012	\$1.727	290	\$469

⇒ 2025 yılı aylık ortalama ithalat 84.33 Bin Ton, 2026 yılının ilk 3 ayında 96.51 Bin Ton

⇒ 2025 yılı ilk 3 ayında toplam ithalat 229.78 Bin Ton 2026 yılında 289.53 Bin Ton

⇒ 2025 yılı ilk 3 ayında ortalama ithalat fiyatı 1749.01 \$/Ton, 2026 yılında 1618.6 \$/Ton

⇒ 2025 yılının ilk 3 ayında toplam 401.89 Milyon dolarlık ithalata karşılık 2026 yılının ilk 3 ayında 468.64 Milyon dolarlık ithalat

PAMUK İHRACATI

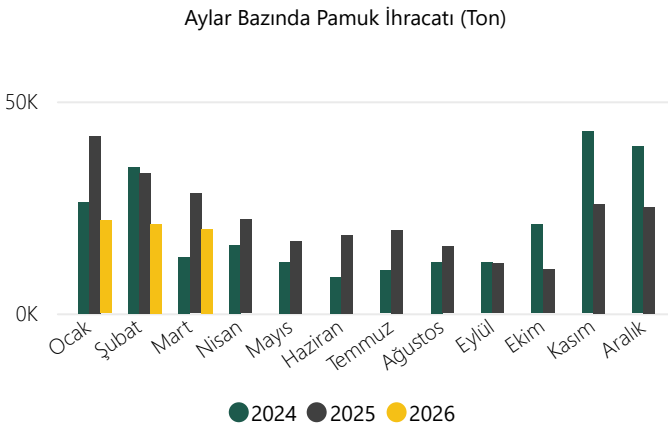

YIL	2024		2025		2026	
	miktar ton	değer bin\$	miktar ton	değer bin\$	miktar ton	değer bin\$
Ocak	26.213	48.032	41.776	74.098	21.935	39.496
Şubat	34.572	61.816	33.062	59.630	21.082	37.788
Mart	13.261	27.222	28.277	51.105	19.920	35.328
Nisan	16.157	32.955	22.115	41.051		
Mayıs	12.144	26.298	17.068	32.293		
Haziran	8.559	18.526	18.510	34.715		
Temmuz	10.094	21.117	19.658	37.076		
Ağustos	12.126	24.607	15.764	29.838		
Eylül	12.018	22.662	11.753	22.614		
Ekim	20.907	37.887	10.367	19.689		
Kasım	42.869	77.338	25.784	47.276		
Aralık	39.364	71.049	25.068	45.299		
Toplam	248.285	469.509	269.202	494.685	62.937	112.612

⇒ 2025 yılı aylık ortalama ihracat 22.43 Bin Ton, 2026 yılının ilk 3 ayında 20.98 Bin Ton

⇒ 2025 yılı ilk 3 ayında toplam ihracat 103.12 Bin Ton 2026 yılında 62.94 Bin Ton

⇒ 2025 yılı ilk 3 ayında ortalama ihracat fiyatı 1792.49 \$/Ton, 2026 yılında 1789.28 \$/Ton

⇒ 2025 yılının ilk 3 ayında toplam 184.83 Milyon dolarlık ihracata karşılık 2026 yılının ilk 3 ayında 112.61 Milyon dolarlık ihracat

Hububat Piyasa Fiyatları

İthal Ürün Fiyatları (FOB \$/ton)		
Ekmeklik Buğday		Durum Buğday
ABD SRW FOB	Rus Karadeniz	Fransa
238	241	294

Mısır (ABD)	Arpa (Rus)	Buğday (Fransa)	Navlun
215	239	235	Rusya-Türkiye 24 \$ Ukrayna-Türkiye 20 \$

Nisan Ayı Aylık Ortalama İç Piyasa Fiyatları (TL/ton)

AKS Buğday	Makarnalık	Arpa	Mısır	Çeltik (Osmancık)	Pirinç (Osmancık)
14.705	14.836	14.751	14.031	34.800	58.000

HUBUBAT İÇ PİYASA FİYATI VE İTHAL MALİYETİ KARŞILAŞTIRMASI

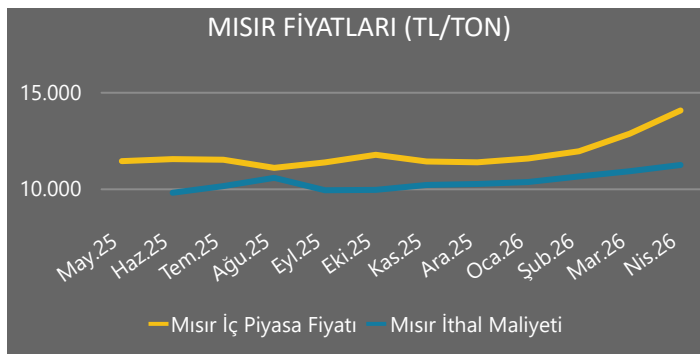
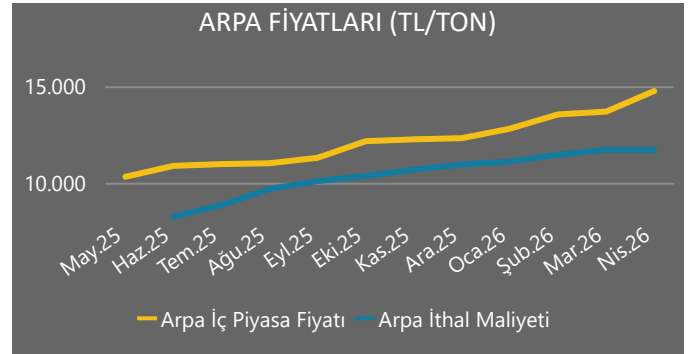
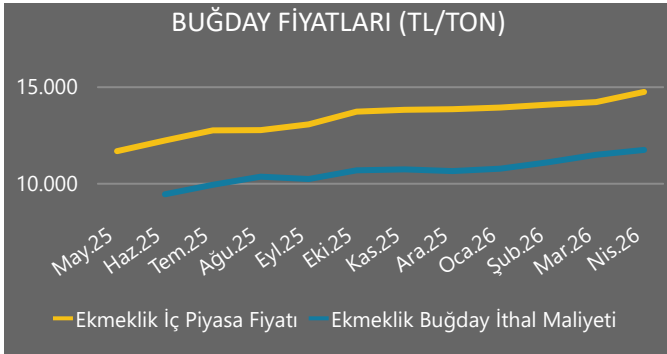

BORSA İŞLEM HACİM VE FİYATLARI

BUĞDAY İŞLEM MİKTARI - KONYA BORSASI (TON)

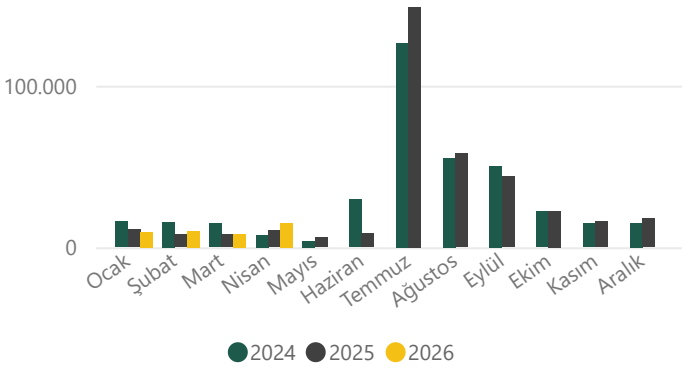

BUĞDAY İŞLEM MİKTARI - POLATLI BORSASI (TON)

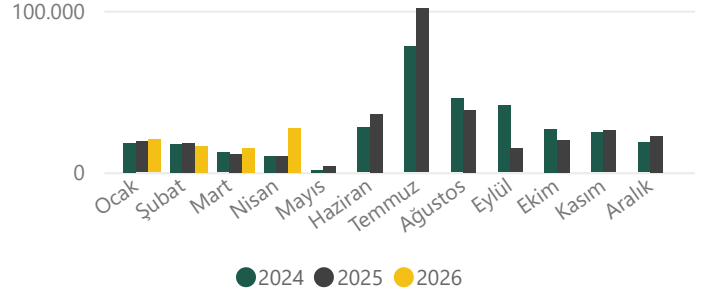

BUĞDAY İŞLEM MİKTARI - EDİRNE BORSASI (TON)

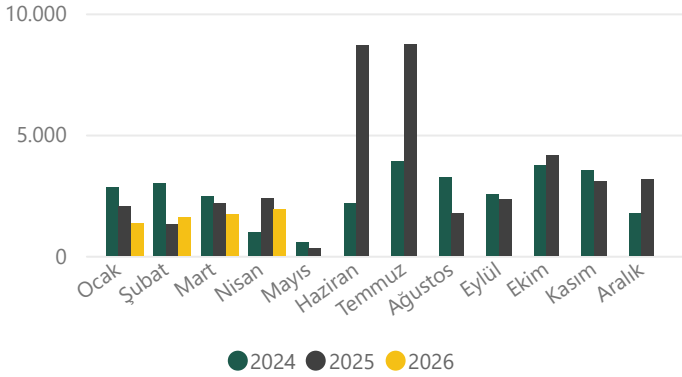

2025 yılı Ocak - Aralık döneminde Konya Ticaret Borsası'nda 48.47 Bin Ton (geçen yıl aynı dönem 93.51 Bin Ton)

2026 yılı Ocak - Nisan döneminde Polatlı Ticaret Borsası'nda 45.69 Bin Ton (geçen yıl aynı dönem 58.39 Bin Ton)

2026 yılı Ocak - Nisan döneminde Edirne Ticaret Borsası'nda 6.59 Bin Ton (geçen yıl aynı dönem 7.87 Bin Ton)

ANADOLU KIRMIZI SERT EKMEKLİK BUĞDAY BORSA FİYATI (TL/KG)

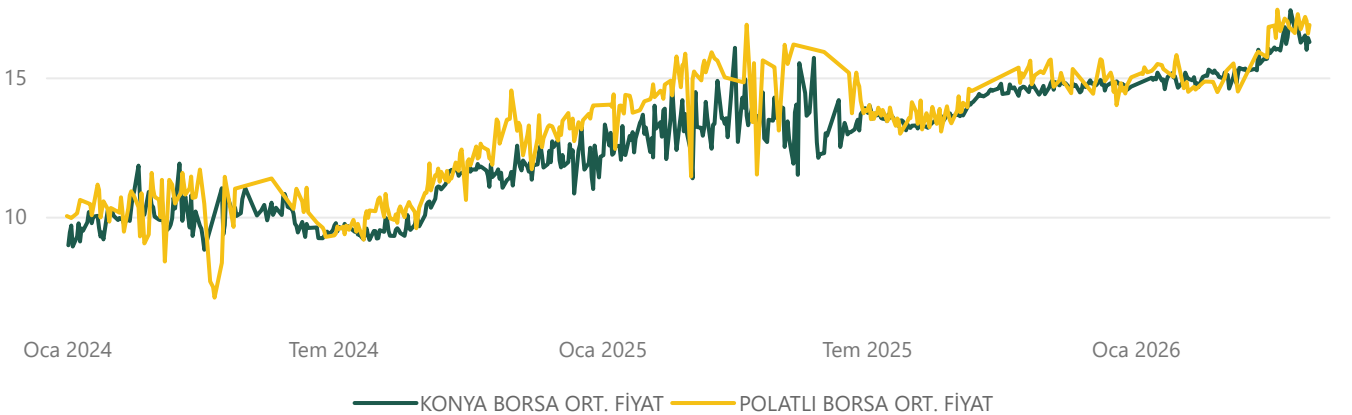

• Buğday 1. derece ve 2. derece fiyatları gösterilmektedir.

BORSA İŞLEM HACİM VE FİYATLARI

Hububat Piyasa Fiyatları

ARPA

ARPA İŞLEM MİKTARI - KONYA BORSASI (TON)

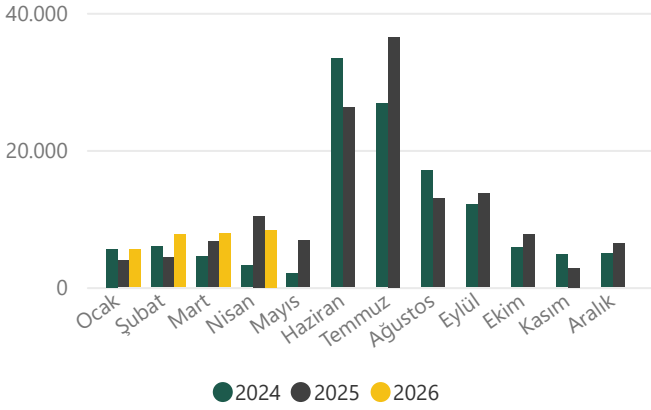

ARPA İŞLEM MİKTARI - POLATLI BORSASI (TON)

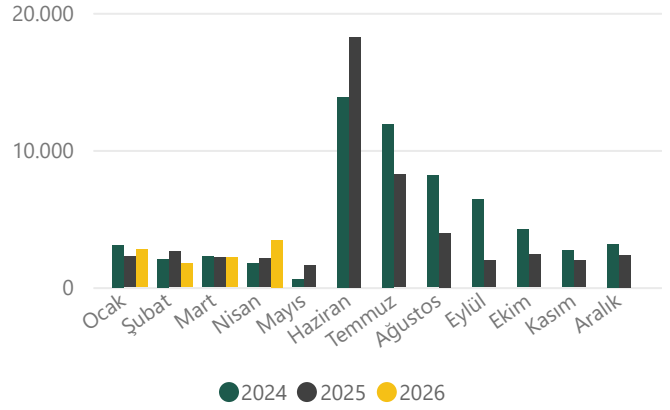

2025 yılı Ocak - Aralık döneminde Konya Ticaret Borsası'nda 32.44 Bin Ton (geçen yıl aynı dönem 54.33 Bin Ton)

2026 yılı Ocak - Nisan döneminde Polatlı Ticaret Borsası'nda 10.06 Bin Ton (geçen yıl aynı dönem 9.01 Bin Ton)

ARPA BORSA FİYATLARI (TL/KG)

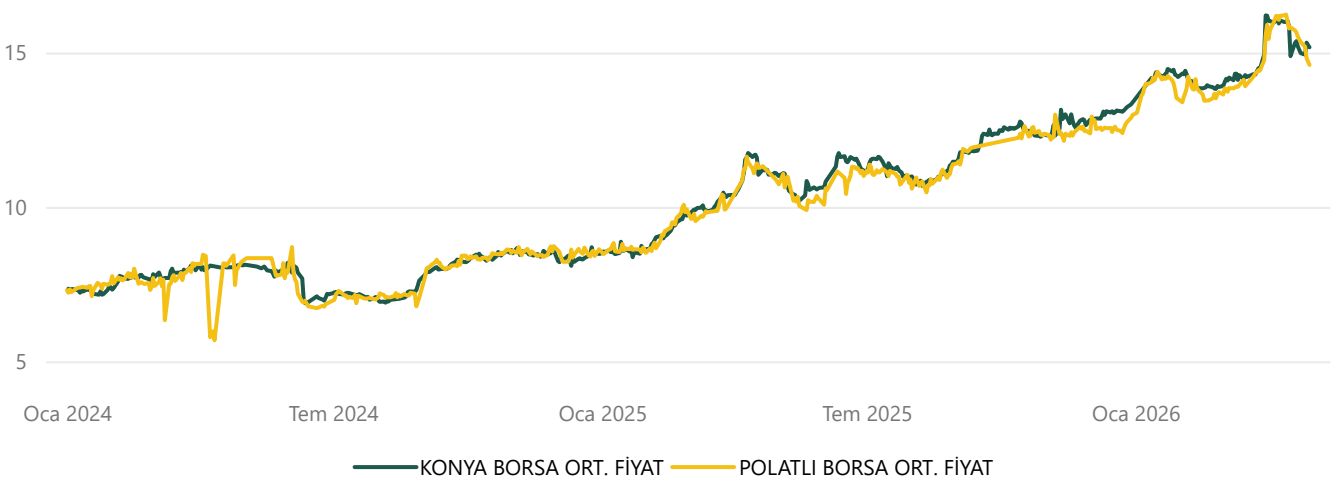

• Arpa 1. derece ve 2. derece fiyatları gösterilmektedir.

BORSA İŞLEM HACİM VE FİYATLARI

Hububat Piyasa Fiyatları

MISIR

MISIR İŞLEM MİKTARI - ADANA BORSASI (TON)

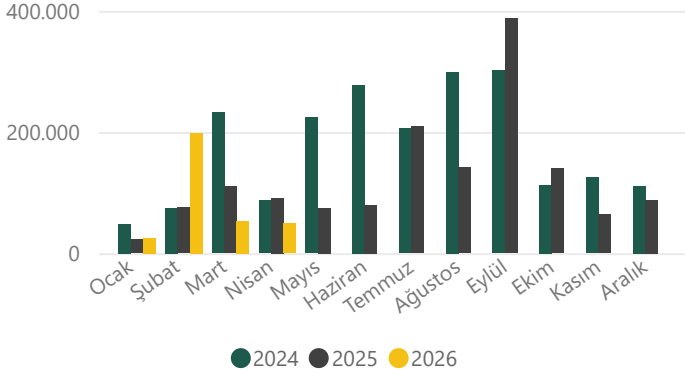

MISIR İŞLEM MİKTARI - KONYA BORSASI (TON)

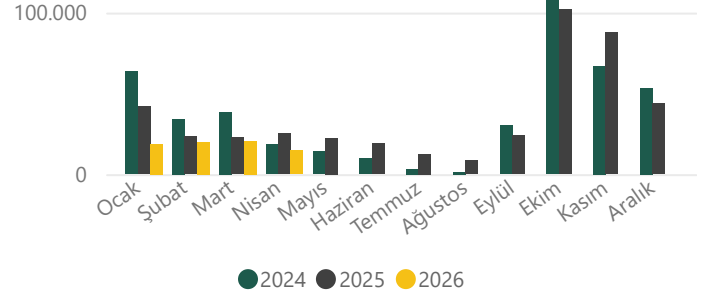

2025 yılı Ocak - Aralık döneminde Konya Ticaret Borsası'nda 137.5 Bin Ton (geçen yıl aynı dönem 178.36 Bin Ton)

2026 yılı Ocak - Nisan döneminde Adana Ticaret Borsası'nda 325.1 Bin Ton (geçen yıl aynı dönem 304.54 Bin Ton)

MISIR BORSA FİYATLARI (TL/KG)

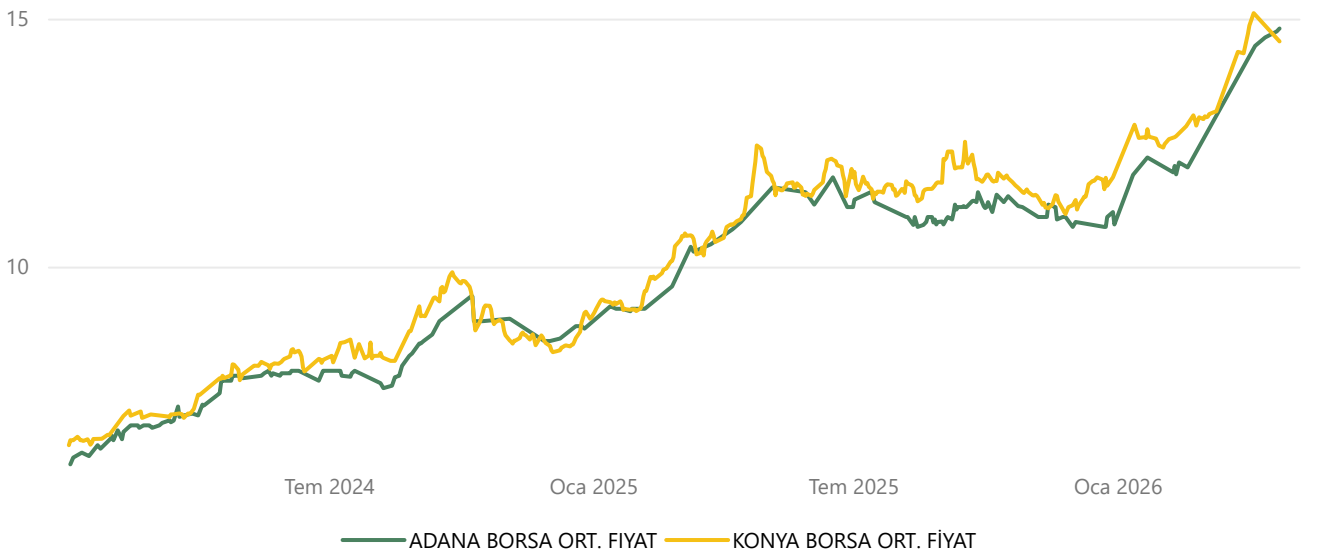

• Mısır 1. derece ve 2. derece fiyatları gösterilmektedir.

TÜRİB İŞLEM HACİM VE FİYATLARI

Ürün Çeşidi	NİSAN 2026		
	Miktar (Ton)	Fiyat (TL/KG)	Aylık Değişim %
Arpa	3.044	₺15,21	%8,32
Buğday Ekmeklik Kırmızı Sert	239.053	₺13,71	%0,30
Mısır	238.114	₺11,97	-%3,62

BUĞDAY EKMEKLİK KIRMIZI SERT İŞLEM MİKTARI - TÜRİB (TON)

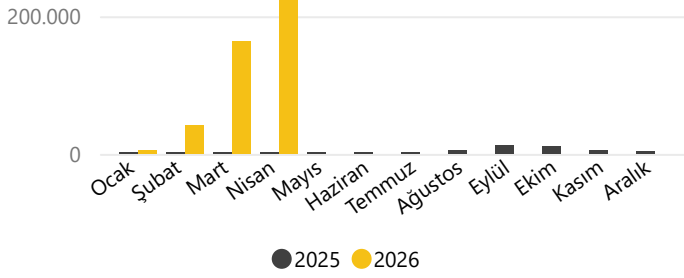

ARPA İŞLEM MİKTARI - TÜRİB (TON)

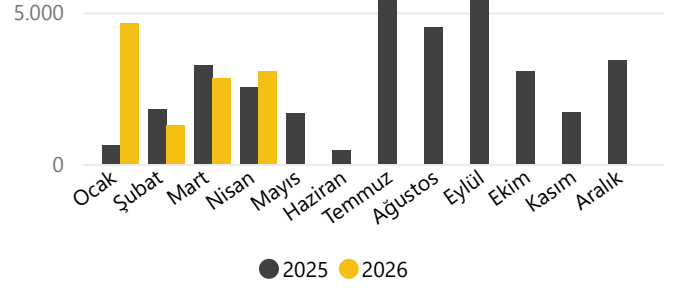

2026 yılı Ocak - Nisan döneminde arpa 11.76 Bin Ton (geçen yıl aynı dönem 8.2 Bin Ton)

2026 yılı Ocak - Nisan döneminde buğday ekmeklik kırmızı sert 448.55 Bin Ton (geçen yıl aynı dönem 8.68 Bin Ton)

2026 yılı Ocak - Nisan döneminde mısır 360.52 Bin Ton (geçen yıl aynı dönem 188.92 Bin Ton)

ARPA, BUĞDAY EKMEKLİK KIRMIZI SERT VE MISIR BORSA FİYATI (TL/KG)

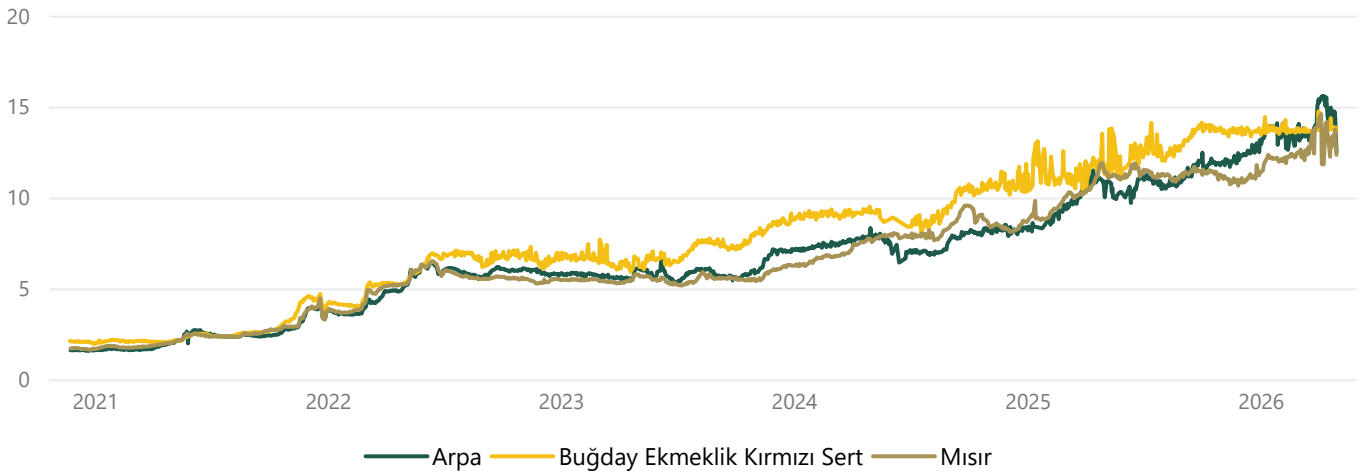

• TÜRİB normal seans ürün çeşitlerinin 1. 2. ve 3. sınıflarının ağırlıklı fiyat ortalamaları baz alınarak hesaplanmıştır.

NOHUT TİCARETİ (BİN TON)

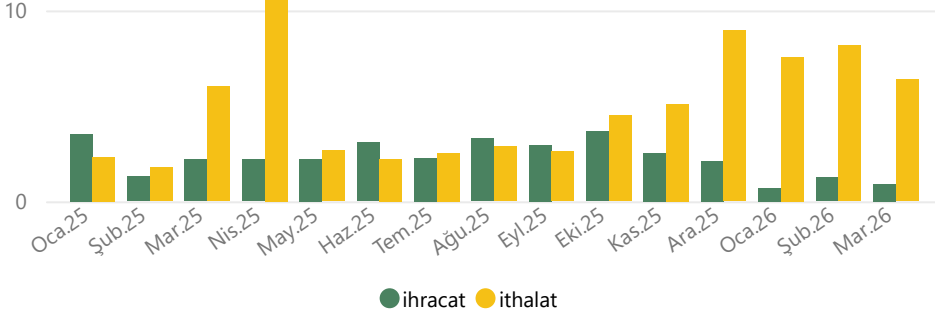

Bin Ton AY	2025		2026	
	ihracat	ithalat	ihracat	ithalat
Ocak	3,5	2,3	0,7	7,6
Şubat	1,3	1,8	1,3	8,2
Mart	2,2	6,0	0,9	6,4
Nisan	2,2	11,4		
Mayıs	2,2	2,7		
Haziran	3,1	2,2		
Temmuz	2,3	2,5		
Ağustos	3,3	2,9		
Eylül	2,9	2,6		
Ekim	3,7	4,5		
Kasım	2,5	5,1		
Aralık	2,1	9,0		
Toplam	31,3	52,9	2,9	22,1

Nohut ihracatı 2025 yılı ilk 3 ayında toplam ihracat 7.02 Bin Ton, 2026 yılında aynı dönemde 2.85 Bin Ton olarak gerçekleşmiştir.

Nohut ithalatı ise, 2025 yılı ilk 3 ayında toplam ithalat 10.09 Bin Ton, 2026 yılında aynı dönemde 22.11 Bin Ton olarak gerçekleşmiştir.

KURU FASULYE TİCARETİ (BİN TON)

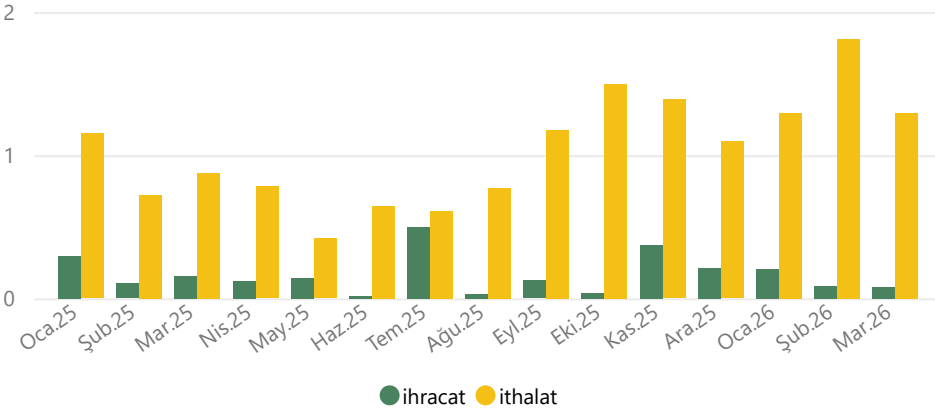

Bin Ton AY	2025		2026	
	ihracat	ithalat	ihracat	ithalat
Ocak	0,3	1,2	0,2	1,3
Şubat	0,1	0,7	0,1	1,8
Mart	0,2	0,9	0,1	1,3
Nisan	0,1	0,8		
Mayıs	0,1	0,4		
Haziran	0,0	0,6		
Temmuz	0,5	0,6		
Ağustos	0,0	0,8		
Eylül	0,1	1,2		
Ekim	0,0	1,5		
Kasım	0,4	1,4		
Aralık	0,2	1,1		
Toplam	2,1	11,1	0,4	4,4

Kuru fasulye ihracatı 2025 yılı ilk 3 ayında toplam ihracat 554.7 Ton, 2026 yılında aynı dönemde 369.11 Ton olarak gerçekleşmiştir.

Kuru fasulye ithalatı ise, 2025 yılı ilk 3 ayında toplam ithalat 2.75 Bin Ton, 2026 yılında aynı dönemde 4.4 Bin Ton olarak gerçekleşmiştir.

Bakliyat Piyasası

YEŞİL MERCİMEK TİCARETİ (BİN TON)

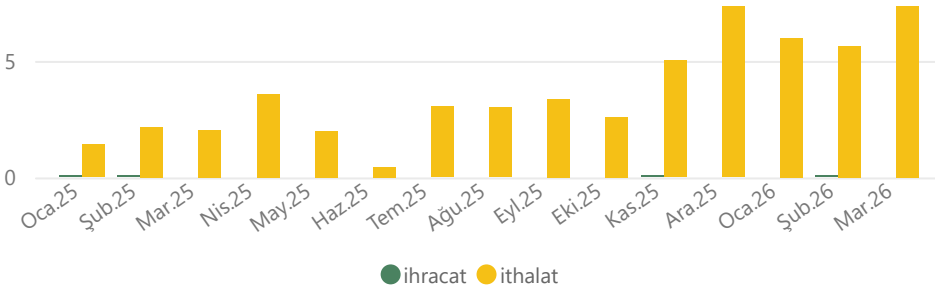

Yeşil Mercimek ihracatı 2025 yılı ilk 3 ayında toplam ihracat 160.78 Ton, 2026 yılında aynı dönemde 56.26 Ton olarak gerçekleşmiştir.

Yeşil Mercimek ithalatı ise, 2025 yılı ilk 3 ayında toplam ithalat 5.59 Bin Ton, 2026 yılında aynı dönemde 18.99 Bin Ton olarak gerçekleşmiştir.

Bin Ton AY	2025		2026	
	ihracat	ithalat	ihracat	ithalat
Ocak	0,08	1,41	6,00	
Şubat	0,08	2,15	0,05	5,64
Mart		2,03		7,36
Nisan		3,56		
Mayıs		1,99		
Haziran		0,45		
Temmuz		3,05		
Ağustos		3,00		
Eylül		3,37		
Ekim		2,61		
Kasım	0,05	5,02		
Aralık		7,34		
Toplam	0,24	35,97	0,06	18,99

KIRMIZI MERCİMEK TİCARETİ (BİN TON)

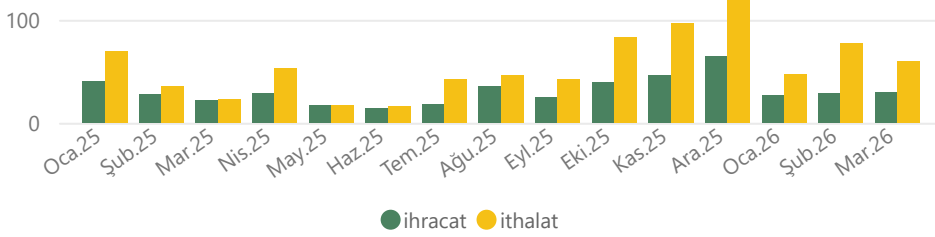

Kırmızı Mercimek ihracatı 2025 yılı ilk 3 ayında toplam ihracat 90.02 Bin Ton, 2026 yılında aynı dönemde 84.71 Bin Ton olarak gerçekleşmiştir.

Kırmızı Mercimek ithalatı ise, 2025 yılı ilk 3 ayında toplam ithalat 127.94 Bin Ton, 2026 yılında aynı dönemde 183.88 Bin Ton olarak gerçekleşmiştir.

Bin Ton AY	2025		2026	
	ihracat	ithalat	ihracat	ithalat
Ocak	40,5	69,8	26,9	46,8
Şubat	27,2	35,6	28,2	77,0
Mart	22,3	22,6	29,6	60,1
Nisan	28,5	53,2		
Mayıs	16,7	16,9		
Haziran	14,1	15,7		
Temmuz	17,5	42,3		
Ağustos	35,7	45,7		
Eylül	24,7	42,2		
Ekim	39,0	83,1		
Kasım	45,8	97,1		
Aralık	64,8	121,7		
Toplam	376,8	645,9	84,7	183,9

DİĞER MERCİMEK TİCARETİ (BİN TON)

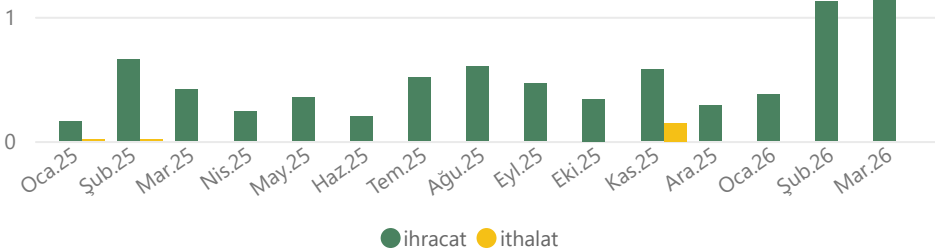

Diğer Mercimeklerin ihracatı 2025 yılı ilk 3 ayında toplam ihracat 1.23 Bin Ton, 2026 yılında aynı dönemde 2.83 Bin Ton olarak gerçekleşmiştir.

Diğer Mercimeklerin ithalatı ise, 2025 yılı ilk 3 ayında toplam ithalat 27.01 Ton, 2026 yılında aynı dönemde 0 Ton olarak gerçekleşmiştir.

Bin Ton AY	2025		2026	
	ihracat	ithalat	ihracat	ithalat
Ocak	0,16	0,01	0,37	
Şubat	0,66	0,02	1,12	
Mart	0,41		1,33	
Nisan	0,24			
Mayıs	0,35			
Haziran	0,20			
Temmuz	0,51			
Ağustos	0,60			
Eylül	0,46			
Ekim	0,34			
Kasım	0,58	0,15		
Aralık	0,28			
Toplam	4,79	0,18	2,83	

Türkiye Et Piyasası Fiyatları					
Ürün	İşlem Yeri	01/04/26 - 30/04/26			Aylık Değişim%
		Miktar (kg)	TL/kg	€/kg	
Canlı Dana	Edirne Borsası	132.479	₺369,58	7,12	%0,76
Dana Karkas	Ankara Borsası	1.780.319	₺585,66	11,28	-%3,57
	Ulusal K.Et Konseyi	-	₺607,79	11,91	%1,60
Canlı Kuzu	Ot Kuzusu (Edirne)	14.478	₺350,30	6,75	-%7,04
	Süt Kuzusu (Edirne)	18.949	₺355,28	6,84	-%7,01
Kuzu Karkas	Ankara Borsası	306.260	₺444,90	8,57	-%31,74
	Ulusal K.Et Konseyi	-	₺584,75	11,46	%2,56

Kaynak: Borsalar

*T.C. Merkez Bankası ilgili dönem ortalama euro kuru alınmıştır.

Yurtdışında; ABD dana karkas 381.19 TL/Kg, AB dana karkas 164.88 TL/Kg (Kaynak: ec.europa, Bord Bia)

*T.C. Merkez Bankası ilgili günün kapanış kuru alınmıştır.

YEM FİYATLARI

Şubat ayında ortalama;

❖ Süt yemi 18P 14.93 TL/Kg (Geçen yıla göre 32.83%)

❖ Besi yemi 14P 14.64 TL/Kg (Geçen yıla göre 33.96%)

Kaynak: YEMBİR

Türkiye Makro-Ekonomik Göstergeleri

Karşılaştırmalı Tarımsal Dış Ticaret (Milyon\$)

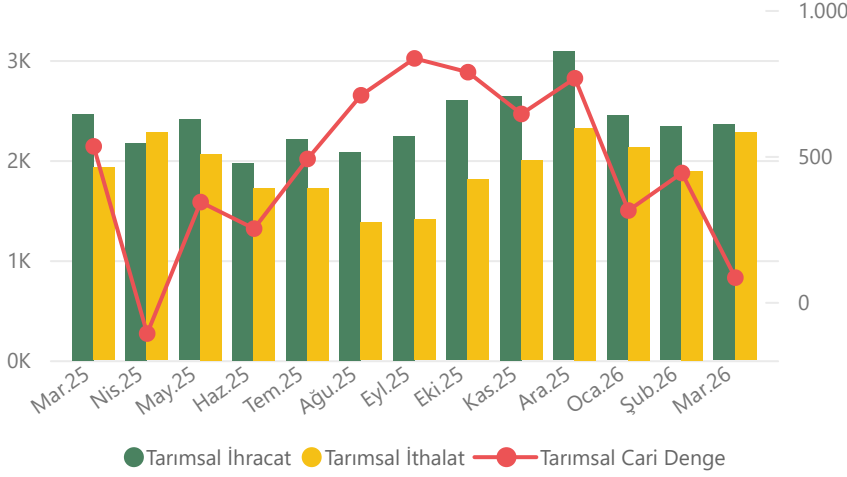

Ay	Tarımsal İhracat (Milyon\$)	Tarımsal İthalat (Milyon\$)	Tarımsal Cari Denge (Milyon\$)
Mar.25	2.459	1.927	533
Nis.25	2.169	2.277	-109
May.25	2.404	2.063	342
Haz.25	1.970	1.719	251
Tem.25	2.212	1.722	490
Ağu.25	2.082	1.375	708
Eyl.25	2.242	1.407	834
Eki.25	2.594	1.807	787
Kas.25	2.639	1.995	644
Ara.25	3.087	2.321	766
Oca.26	2.444	2.131	313
Şub.26	2.333	1.891	442
Mar.26	2.358	2.275	83

2026 Ocak - Mart döneminde tarımsal dış ticarete ihracat 7.13 Milyar \$ gerçekleşirken, ithalat ise 6.3 Milyar \$ gerçekleşmiştir.

2026 Mart ayında 82.86 Milyon \$ değerinde tarımsal dış ticaret fazlası bulunmaktadır.

Karşılaştırmalı Genel Dış Ticaret (Milyon\$)

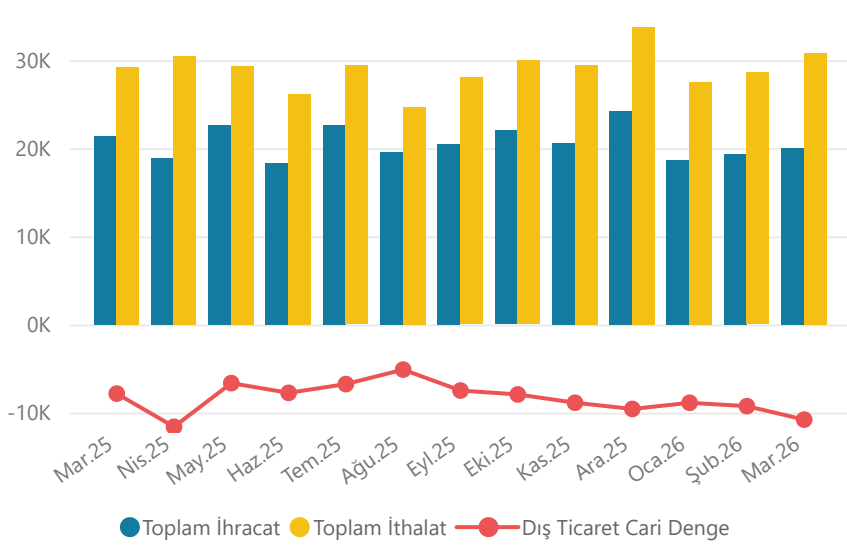

Ay	Toplam İhracat (Milyon\$)	Toplam İthalat (Milyon\$)	Dış Ticaret Cari Denge (Milyon\$)
Mar.25	21.346	29.196	-7.849
Nis.25	18.857	30.470	-11.613
May.25	22.658	29.319	-6.660
Haz.25	18.353	26.116	-7.763
Tem.25	22.621	29.390	-6.769
Ağu.25	19.530	24.654	-5.125
Eyl.25	20.520	28.022	-7.502
Eki.25	22.012	29.958	-7.946
Kas.25	20.608	29.491	-8.883
Ara.25	24.172	33.763	-9.591
Oca.26	18.642	27.534	-8.892
Şub.26	19.317	28.592	-9.274
Mar.26	20.033	30.832	-10.799

2026 Ocak - Mart döneminde genel dış ticarete ihracat 57.99 Milyar \$ gerçekleşirken, ithalat ise 86.96 Milyar \$ gerçekleşmiştir.

2026 Mart ayında -10.8 Milyar \$ değerinde dış ticaret açığı bulunmaktadır.

Türkiye Makro-Ekonomik Göstergeleri

Genel ticaret sistemine göre en çok ihracat ve ithalat yapılan 20 fasıl, 2025, 2026 (Bin \$)

İHRACAT

Sıra	Fasıl Adı	Ocak - Mart		
		2023	2024	Değişim %
1	Motorlu kara taşıtları, traktörler, bisikletler, motosikletler ve diğer kara taşıtları, bunların aksam, parça, aksesuarı	8.161.196	8.588.963	%5,24
2	Kazanlar, makineler, mekanik cihazlar ve aletler, nükleer reaktörler, bunların aksam ve	5.988.437	6.061.119	%1,21
3	Mineral yakıtlar, mineral yağlar ve bunların damıtılmasından elde edilen ürünler, bitümenli maddeler, mineral mumlar	4.126.349	3.276.605	-%20,59
4	Elektrikli makina ve cihazlar, ses kaydetme-verme, televizyon görüntü-ses kaydetme-verme cihazları, aksam-parça-aksesuarı	4.049.619	4.308.132	%6,38
5	Demir ve çelik	2.665.083	2.450.577	-%8,05
6	Plastikler ve mamulleri	2.660.517	2.630.674	-%1,12
7	Demir veya çelikten eşya	2.253.834	2.269.586	%0,70
8	Örme giyim eşyası ve aksesuarı	2.295.492	2.171.387	-%5,41
9	Kıymetli veya yarı kıymetli taşlar, kıymetli metaller, inciler, taklit mücevherci eşyası, metal paralar	4.016.530	2.637.746	-%34,33
10	Yenilen meyveler ve sert kabuklu meyveler	1.680.642	1.760.679	%4,76
11	Silahlar ve mühimmat, bunların aksam, parça ve aksesuarı	748.481	1.235.703	%65,09
12	Örülmemiş giyim eşyası ve aksesuarı	1.803.592	1.630.954	-%9,57
13	Alüminyum ve alüminyumdan eşya	1.316.317	1.343.800	%2,09
14	Bakır ve bakırdan eşya	843.023	1.099.348	%30,41
15	Mobilyalar, yatak takımları, aydınlatma cihazları, reklam lambaları, ışıklı tabelalar vb., prefabrik yapılar	1.245.245	1.133.031	-%9,01
16	Kauçuk ve kauçuktan eşya	985.373	966.531	-%1,91

İTHALAT

Sıra	Fasıl Adı	Ocak - Mart		
		2023	2024	Değişim %
1	Mineral yakıtlar, mineral yağlar ve bunların damıtılmasından elde edilen ürünler, bitümenli maddeler, mineral mumlar	18.334.948	15.726.017	-%14,23
2	Kazanlar, makineler, mekanik cihazlar ve aletler, nükleer reaktörler, bunların aksam ve parçaları	9.164.668	10.240.698	%11,74
3	Motorlu kara taşıtları, traktörler, bisikletler, motosikletler ve diğer kara taşıtları, bunların aksam, parça, aksesuarı	7.610.282	7.357.038	-%3,33
4	Elektrikli makina ve cihazlar, ses kaydetme-verme, televizyon görüntü-ses kaydetme-verme cihazları, aksam-parça-aksesuarı	6.756.983	7.831.286	%15,90
5	Kıymetli veya yarı kıymetli taşlar, kıymetli metaller, inciler, taklit mücevherci eşyası, metal paralar	6.421.385	8.131.415	%26,63
6	Demir ve çelik	5.148.966	5.386.663	%4,62
7	Plastikler ve mamulleri	3.745.920	3.647.124	-%2,64
8	Bakır ve bakırdan eşya	1.661.143	2.277.941	%37,13
9	Organik kimyasal ürünler	2.231.780	2.291.618	%2,68
10	Optik, fotoğraf, sinema, ölçü, kontrol, ayar, tıbbi, cerrahi alet ve cihazlar, bunların aksam, parça ve aksesuarı	1.773.007	1.945.291	%9,72
11	Eczacılık ürünleri	1.471.525	1.729.950	%17,56
12	Alüminyum ve alüminyumdan eşya	1.448.441	1.752.037	%20,96
13	Hububat	494.093	965.402	%95,39

TÜFE

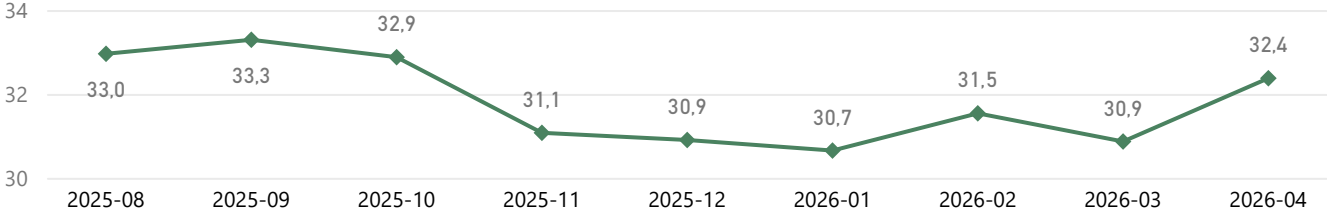

TARIM ÜFE

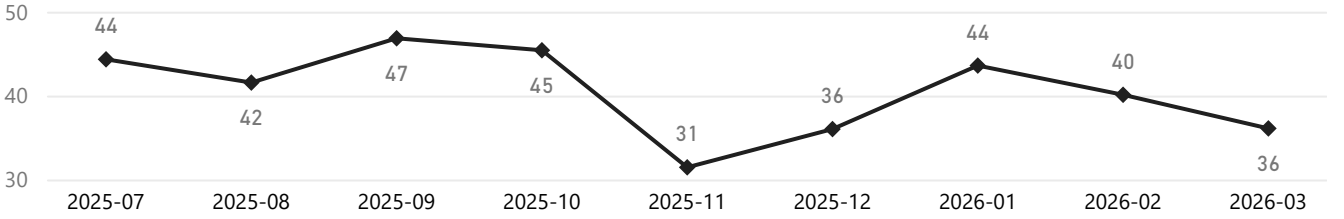

YURTIÇİ ÜFE

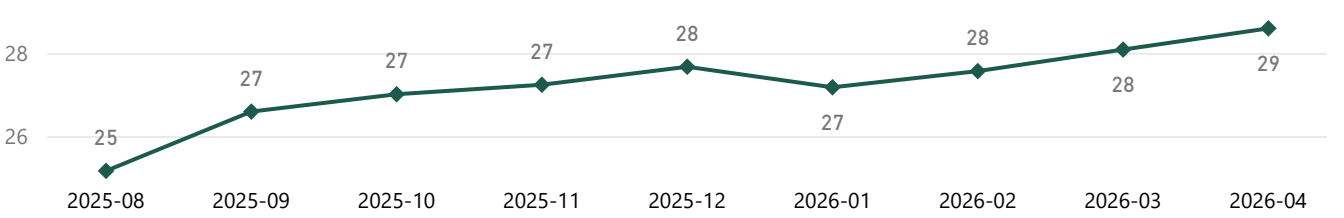

Tarımsal Girdi Fiyat Endeksi (2020=100)

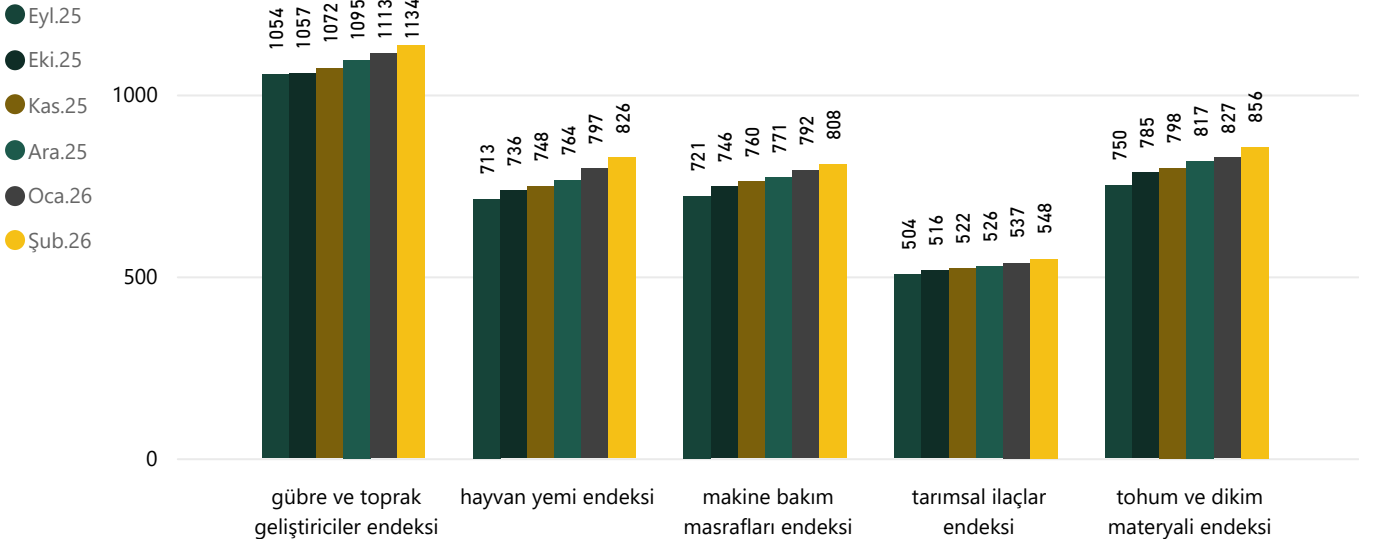
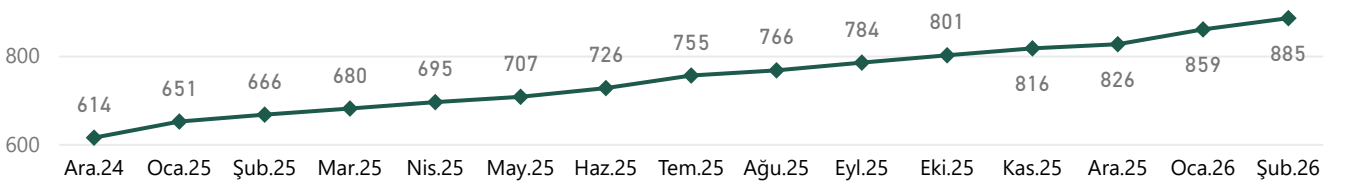

Dünya Fiyatlarının Seyri

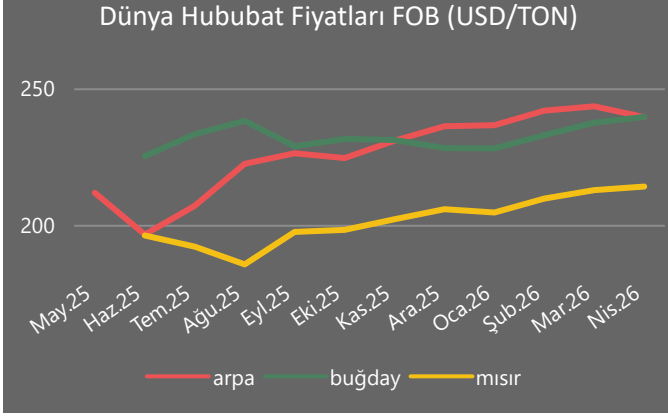

Kaynak: TMO, FAO FPMA, WorldBank

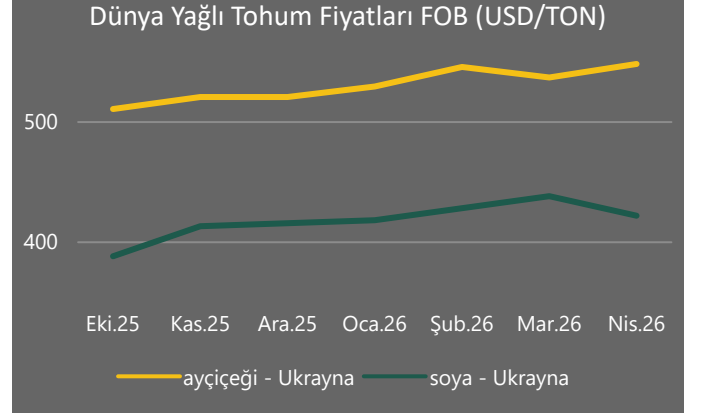

Kaynak: EC_europe

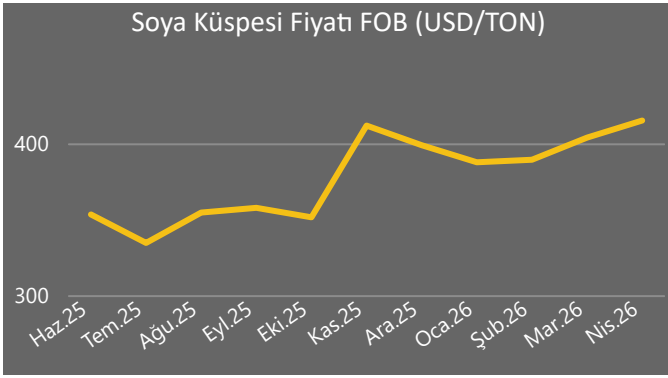

Kaynak: WorldBank

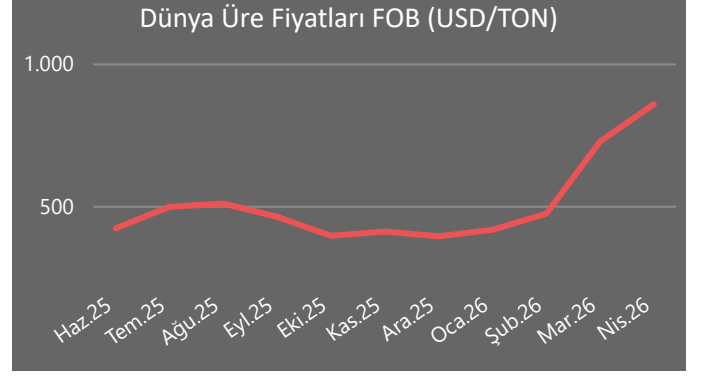

Kaynak: WorldBank

FAO GIDA FİYATLARI ENDEKSİ

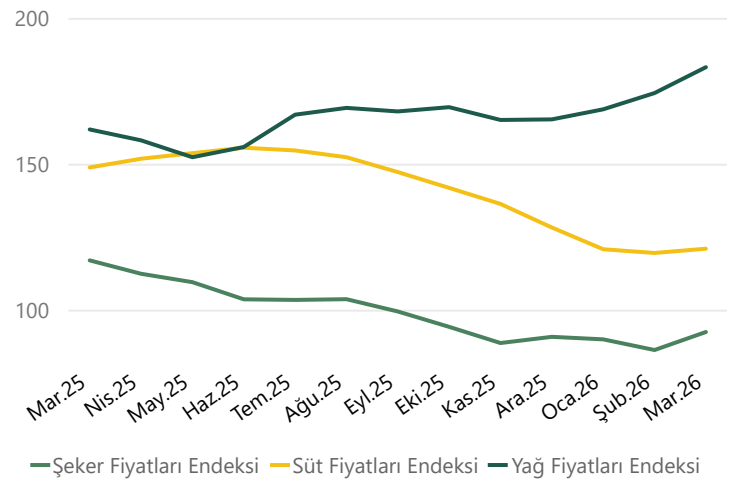
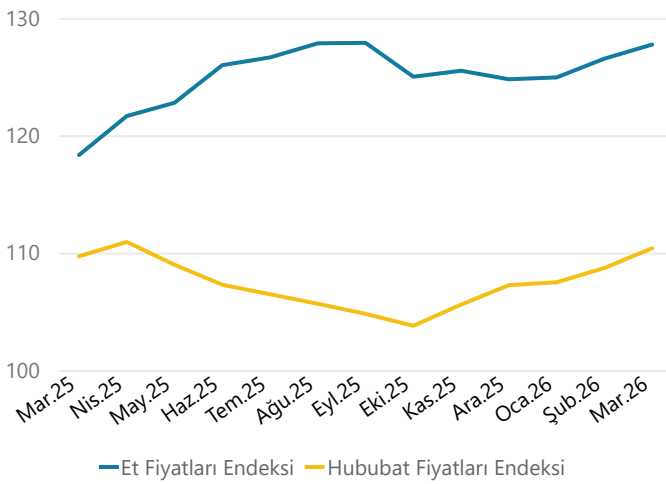

BUĞDAY

(Bin Ton)	2024/25		2025/26		Değişim (%)	
	Üretim	İhracat	Üretim	İhracat	Üretim	İhracat
Avrupa Birliği	121.055	27.917	145.106	30.500	%19,87	%9,25
Çin Halk Cumhuriyeti	140.099	1.016	140.070	1.000	-%0,02	-%1,57
Hindistan	113.292	186	117.945	250	%4,11	%34,41
Rusya Federasyonu	81.600	43.000	90.300	44.500	%10,66	%3,49
ABD	53.851	22.477	54.010	24.494	%0,30	%8,97
Kanada	35.939	29.343	39.955	29.000	%11,17	-%1,17
Avustralya	34.110	23.654	36.000	26.500	%5,54	%12,03
Pakistan	31.438	500	28.980	200	-%7,82	-%60,00
Arjantin	18.510	13.309	27.919	19.500	%50,83	%46,52
Ukrayna	23.400	15.751	24.000	12.500	%2,56	-%20,64
Toplam	799.328	210.546	844.152	221.957	%5,61	%5,42

ARPA

(Bin Ton)	2024/25		2025/26		Değişim (%)	
	Üretim	İhracat	Üretim	İhracat	Üretim	İhracat
Avrupa Birliği	50.519	6.200	56.387	7.800	%11,62	%25,81
Rusya Federasyonu	16.250	3.400	19.400	4.000	%19,38	%17,65
Avustralya	13.265	8.301	16.326	9.500	%23,08	%14,44
Kanada	8.144	2.102	9.725	2.600	%19,41	%23,69
Birleşik Krallık	7.091	707	6.367	600	-%10,21	-%15,13
Toplam	143.626	30.367	154.782	33.460	%7,77	%10,19

MISIR

(Bin Ton)	2024/25		2025/26		Değişim (%)	
	Üretim	İhracat	Üretim	İhracat	Üretim	İhracat
ABD	378.268	72.603	432.342	83.824	%14,30	%15,46
Çin Halk Cumhuriyeti	294.917	4	301.240	20	%2,14	%400,00
Brezilya	136.000	42.078	132.000	43.000	-%2,94	%2,19
Avrupa Birliği	59.591	2.761	56.799	1.800	-%4,69	-%34,81
Arjantin	50.000	29.065	52.000	37.000	%4,00	%27,30
Hindistan	42.281	603	46.200	1.000	%9,27	%65,84
Ukrayna	26.800	20.019	30.700	22.000	%14,55	%9,90
Meksika	23.100	25	25.700	30	%11,26	%20,00
Güney Afrika Cumhuriyeti	17.271	1.950	17.300	2.500	%0,17	%28,21
Kanada	15.345	3.003	14.867	2.200	-%3,12	-%26,74
Toplam	1.233.078	187.258	1.302.270	207.362	%5,61	%10,74

Dünya Hububat Piyasalarının Genel Görünümü

◊ Dünya buğday üretiminin geçen yıla göre 5.61% artarak, 844.15 Milyon Ton olması beklenmektedir. İhracatın ise 5.42% artarak 221.96 Milyon Ton seviyesinde olacağı öngörülmektedir.

◊ Üretimin Türkiye, Pakistan, Çin Halk Cumhuriyeti ülkelerinde azalması beklenirken; Arjantin, Avrupa Birliği, Kanada, Rusya Federasyonu, Avustralya, Hindistan, Kazakistan, Ukrayna, ABD ülkelerinde artması beklenmektedir.

◊ İhracatta ise Pakistan, Ukrayna, Türkiye, Çin Halk Cumhuriyeti, Kanada ülkelerinde azalması beklenirken; Arjantin, Hindistan, Avustralya, Avrupa Birliği, ABD, Kazakistan, Rusya Federasyonu ülkelerinde artması beklenmektedir.

◊ Dünya arpa üretiminin geçen yıla göre 7.77% artarak, 154.78 Milyon Ton olması beklenmektedir. İhracatın ise 10.19% artarak 33.46 Milyon Ton seviyesinde olacağı öngörülmektedir.

◊ Üretimin Türkiye, Birleşik Krallık, Ukrayna ülkelerinde azalması beklenirken; Avustralya, Kanada, Rusya Federasyonu, Arjantin, Avrupa Birliği ülkelerinde artması beklenmektedir.

◊ İhracatta ise Türkiye, Birleşik Krallık, Ukrayna ülkelerinde azalması beklenirken; Avrupa Birliği, Kanada, Rusya Federasyonu, Avustralya, Arjantin ülkelerinde artması beklenmektedir.

◊ Dünya mısır üretiminin geçen yıla göre 5.61% artarak, 1.3 Milyar Ton olması beklenmektedir. İhracatın ise 10.74% artarak 207.36 Milyon Ton seviyesinde olacağı öngörülmektedir.

◊ Üretimin Avrupa Birliği, Kanada, Brezilya ülkelerinde azalması beklenirken; Ukrayna, ABD, Meksika, Hindistan, Rusya Federasyonu, Arjantin, Çin Halk Cumhuriyeti, Endonezya, Güney Afrika Cumhuriyeti ülkelerinde artması beklenmektedir.

◊ İhracatta ise Endonezya, Avrupa Birliği, Kanada ülkelerinde azalması beklenirken; Çin Halk Cumhuriyeti, Hindistan, Güney Afrika Cumhuriyeti, Arjantin, Meksika, ABD, Rusya Federasyonu, Ukrayna, Brezilya ülkelerinde artması beklenmektedir.

Dünya Hububat Piyasalarının Genel Görünümü

PİRİNÇ

(Bin Ton)	2024/25		2025/26		Değişim (%)	
	Üretim	İhracat	Üretim	İhracat	Üretim	İhracat
Hindistan	150.000	22.827	152.000	24.000	%1,33	%5,14
Çin Halk Cumhuriyeti	145.275	1.153	146.329	1.900	%0,73	%64,79
Bangladeş	36.600	5	37.650	10	%2,87	%100,00
Endonezya	34.100	0	33.600	0	-%1,47	
Vietnam	26.750	8.063	26.000	7.900	-%2,80	-%2,02
Tayland	20.843	7.859	20.700	7.000	-%0,69	-%10,93
Filipinler	12.370	0	12.200	0	-%1,37	
Myanmar	11.900	2.572	12.000	2.600	%0,84	%1,09
Pakistan	9.720	5.133	9.400	4.700	-%3,29	-%8,44
Kamboçya	8.500	3.775	8.200	3.900	-%3,53	%3,31
Toplam	543.119	61.497	542.781	61.485	-%0,06	-%0,02

◇ Dünya pirinç üretiminin geçen yıla göre -0.06% azalarak, 542.78 Milyon Ton olması beklenmektedir. İhracatın ise -0.02% azalarak 61.49 Milyon Ton seviyesinde olacağı öngörülmektedir.

◇ Üretimin Brezilya, Kamboçya, Pakistan, Vietnam, Endonezya, Filipinler, Tayland ülkelerinde azalması beklenirken; Bangladeş, Hindistan, Myanmar, Çin Halk Cumhuriyeti ülkelerinde artması beklenmektedir.

◇ İhracatta ise Tayland, Pakistan, Vietnam ülkelerinde azalması beklenirken; Bangladeş, Çin Halk Cumhuriyeti, Hindistan, Brezilya, Kamboçya, Myanmar ülkelerinde artması beklenmektedir.

SOYA FASULYESİ

(Bin Ton)	2024/25		2025/26		Değişim (%)	
	Üretim	İhracat	Üretim	İhracat	Üretim	İhracat
Brezilya	172.500	103.142	180.000	115.000	%4,35	%11,50
ABD	119.047	51.227	115.989	41.912	-%2,57	-%18,18
Arjantin	51.108	7.874	48.000	8.250	-%6,08	%4,78
Çin Halk Cumhuriyeti	20.650	72	20.900	100	%1,21	%38,89
Paraguay	10.200	6.405	12.000	8.200	%17,65	%28,02
Hindistan	12.582	12	10.500	20	-%16,55	%66,67
Rusya Federasyonu	7.050	1.025	9.000	2.000	%27,66	%95,12
Kanada	7.606	5.551	6.793	5.100	-%10,69	-%8,12
Ukrayna	7.200	4.173	5.500	2.300	-%23,61	-%44,88
Toplam	428.152	184.205	427.407	187.174	-%0,17	%1,61

◇ Dünya soya fasulyesi üretiminin geçen yıla göre -0.17% azalarak, 427.41 Milyon Ton olması beklenmektedir. İhracatın ise 1.61% artarak 187.17 Milyon Ton seviyesinde olacağı öngörülmektedir.

◇ Üretimin Ukrayna, Hindistan, Kanada, Arjantin, ABD ülkelerinde azalması beklenirken; Rusya Federasyonu, Paraguay, Bolivya, Brezilya, Çin Halk Cumhuriyeti ülkelerinde artması beklenmektedir.

◇ İhracatta ise Ukrayna, ABD, Kanada ülkelerinde azalması beklenirken; Bolivya, Rusya Federasyonu, Hindistan, Çin Halk Cumhuriyeti, Paraguay, Brezilya, Arjantin ülkelerinde artması beklenmektedir.

YER FISTIĞI İÇİ

(Bin Ton)	2024/25		2025/26		Değişim (%)	
	Üretim	İhracat	Üretim	İhracat	Üretim	İhracat
Çin Halk Cumhuriyeti	19.000	675	18.400	500	-%3,16	-%25,93
Hindistan	7.100	1.150	7.500	1.200	%5,63	%4,35
Nijerya	5.085	1	5.241	1	%3,07	%0,00
ABD	2.943	539	3.257	544	%10,67	%0,93
Myanmar	1.750	140	1.760	140	%0,57	%0,00
Arjantin	1.810	1.084	1.350	1.150	-%25,41	%6,09
Brezilya	1.160	430	1.150	520	-%0,86	%20,93
Senegal	796	3	1.150	200	%44,47	%6566,67
Gine	1.000	0	1.000	0	%0,00	
Sudan	1.684	140	1.000	150	-%40,62	%7,14
Toplam	52.288	4.670	51.718	4.886	-%1,09	%4,63

◇ Dünya yer fıstığı içi üretiminin geçen yıla göre -1.09% azalarak, 51.72 Milyon Ton olması beklenmektedir. İhracatın ise 4.63% artarak 4.89 Milyon Ton seviyesinde olacağı öngörülmektedir.

◇ Üretimin Sudan, Arjantin, Çin Halk Cumhuriyeti, Brezilya ülkelerinde azalması beklenirken; Senegal, ABD, Hindistan, Nijerya, Myanmar ülkelerinde artması beklenmektedir.

◇ İhracatta ise Çin Halk Cumhuriyeti ülkelerinde azalması beklenirken; Senegal, Brezilya, Sudan, Arjantin, Hindistan, ABD ülkelerinde artması beklenmektedir.

TOBB Haftalık Ekonomi Bülteni

TOBB

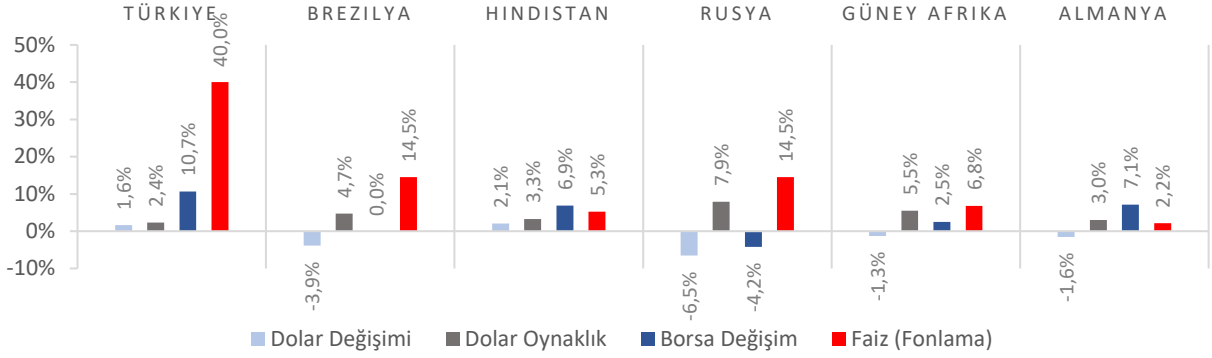

70 YIL

Dünya Piyasaları Son 4 Hafta

İhracat
 (Milyar \$)
 Ocak-Mart 2026

63,2

Ocak-Mart 2025: 65,3

İşsizlik Oranı
 Mart 2026

%8,1

Mart 2025: %8,0

Ekonomik Güven
Endeksi
 Nisan 2026

96,4

Nisan 2025: 96,5

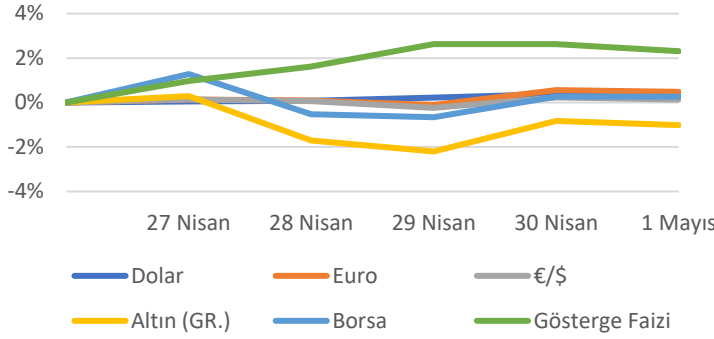
Türkiye Piyasaları-Haftalık Değişim

İthalat
 (Milyar \$)
 Ocak-Mart 2026

91,9

Ocak-Mart 2025: 87,8

Genç İşsizlik Oranı
 Mart 2026

%15,3

Mart 2025: %15,2

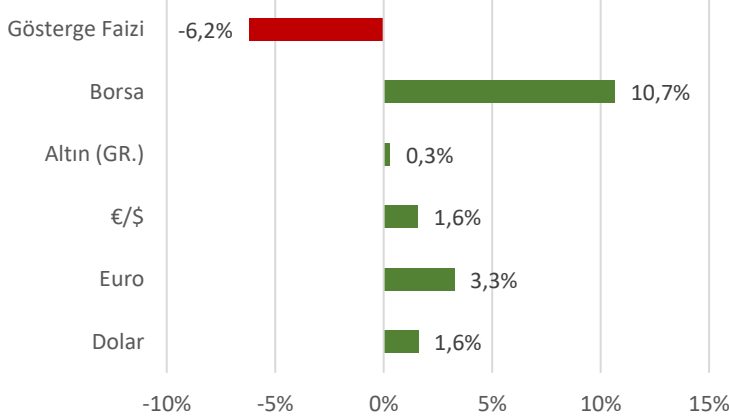
Türkiye Piyasaları-Son 4 Haftalık Değişim

Hizmet Üretici Fiyat
Endeksi Değişimi
 Mart 2026 (Yıllık)

%35,94

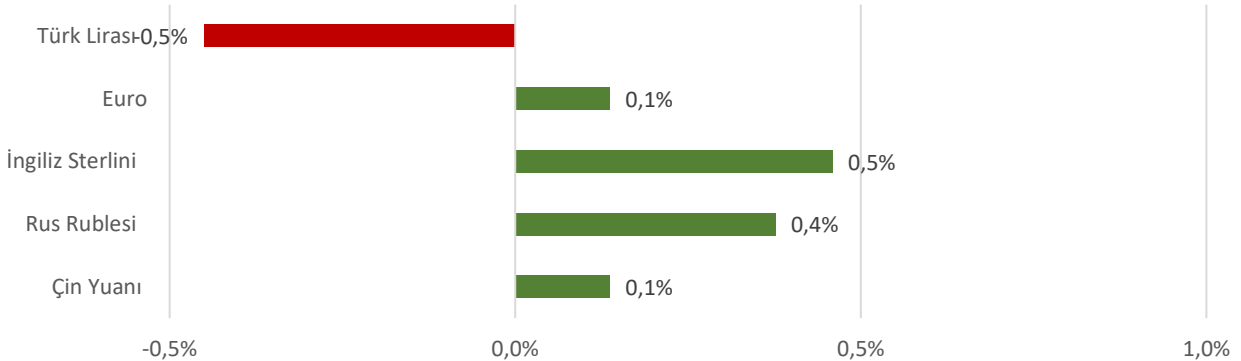
Mart 2025: %37,94

Para Birimlerinin ABD Doları'na Karşı Haftalık Değişimi

Ekonomide bu hafta ne oldu?

Yurt içinde dış ticaret açığı, yurt dışında ise Euro Bölgesi tüketici fiyat endeksi öne çıktı.

Yurt İçi Gelişmeler

- Mart ayında mevsim etkisinden arındırılmış işsizlik oranı 15 ve üzeri yaşta olanlarda 0,3 puan azalışla %8,1, genç nüfusta (15-24 yaş grubu) ise 0,5 puan azalışla %15,3 oldu.
- Mart ayında ihracat bir önceki yılın aynı ayına göre %6,4 azalarak 21 milyar 899 milyon \$, ithalat %8,2 artarak 33 milyar 120 milyon \$ oldu. Dış ticaret açığı ise %56 artışla 11 milyar 221 milyon \$'a yükseldi.
- Nisan ayında Ekonomik Güven Endeksi, bir önceki aya göre %1,5 azalarak 96,4 seviyesinde gerçekleşti. Bir önceki aya göre Nisan ayında Tüketici Güven Endeksi %0,5 oranında artarak 85,5 değerini, Reel Kesim (İmalat Sanayi) Güven Endeksi %1,4 oranında azalarak 98,6 değerini, Hizmet Sektörü Güven Endeksi %3,1 oranında azalarak 109,7 değerini, Perakende Ticaret Sektörü Güven Endeksi %1,8 oranında azalarak 111,6 değerini, İnşaat Sektörü Güven Endeksi %3,6 oranında artarak 83,6 değerini aldı.
- Mart ayında Hizmet Üretici Fiyat Endeksi (H-ÜFE) yıllık %35,94, aylık %4,06 arttı. Bir önceki yılın aynı ayına göre, ulaştırma ve depolama hizmetlerinde %38,26 artış, konaklama ve yiyecek hizmetlerinde %32,31 artış, bilgi ve iletişim hizmetlerinde %32,54 artış, gayrimenkul hizmetlerinde %40,3 artış, mesleki, bilimsel ve teknik hizmetlerde %36,52 artış, idari ve destek hizmetlerde %34,36 artış gerçekleşti.

Yurt Dışı Gelişmeler

- Avrupa Merkez Bankası (ECB) verilerine göre Euro Bölgesi'nde Mart ayında 12 aylık medyan enflasyon beklentisi Şubat'taki %2,5 seviyesinden %4'e yükselirken, üç yıllık beklenti %2,5'ten %3'e, beş yıllık beklenti ise %2,3'ten %2,4'e çıktı.
- Euro Bölgesi'nde Tüketici Fiyat Endeksi (TÜFE) Nisan ayı öncü verisi yıllık bazda %3, aylık bazda %1 yükseldi.
- Euro Bölgesi'nde Tüketici Güven Endeksi Nisan ayı nihai verisi -20,6 ile öncü veriyi teyit ederek Aralık 2022'den bu yana en düşük seviyesinde kaydedildi.
- Euro Bölgesi'nde Ekonomik Güven Endeksi, bir önceki aya göre 3,2 puan düşüşle 93,0 seviyesine alan gerileyerek Kasım 2020'den bu yana en düşük değerini aldı.
- ABD'de Üretim Satın Alma Müdürleri Endeksi (PMI) Nisan ayı nihai verisi 54,5 ile piyasa beklentilerinin az üzerinde gerçekleşti.
- ABD'de ISM İmalat Satın Alma Müdürleri Endeksi (PMI) Nisan ayı nihai verisi 52,7 ile 53,1 olan piyasa beklentilerinin altında kaldı.
- ABD'de Conference Board (CB) Tüketici Güveni Nisan ayında piyasa beklentilerinin ve bir önceki ayın üzerinde 92,8 seviyesinde kaydedildi.
- ABD'de Dallas Fed imalat endeksi Nisan ayında -2,3 seviyesine geriledi.
- ABD'de geçtiğimiz hafta işsizlik haklarından yararlanma başvuruları 189 bin seviyesinde gerçekleşti. Piyasa beklentileri 213 bin olması yönündeydi.

04	05	06	07	08	09	10
Mayıs 2025 Pazartesi	Mayıs 2025 Salı	Mayıs 2025 Çarşamba	Mayıs 2026 Perşembe	Mayıs 2026 Cuma	Mayıs 2026 Cumartesi	Mayıs 2026 Pazar
Tüketici Fiyat Endeksi (TÜFE) ve Yurt İçi Üretici Fiyat Endeksi Açıklanacak				Sanayi Üretim Endeksi Açıklanacak		

TEPAV

**Ekonomiye Dair
Öne Çıkan
Düzenlemeler**

tepav

türkiye ekonomi politikaları araştırma vakfı

Ekonomiye Dair Öne Çıkan Düzenlemeler ¹

2 – 8 Nisan 2026

Çalışanların iş sağlığı ve güvenliği eğitimlerine yeni düzenleme

Çalışanların İş Sağlığı ve Güvenliği Eğitimlerinin Usul ve Esasları Hakkında Yönetmelik, 02 Nisan 2026 Tarihli ve 33212 Sayılı Resmî Gazete'de yayımlandı.

Çalışma ve Sosyal Güvenlik Bakanlığı tarafından hazırlanan “Çalışanların İş Sağlığı ve Güvenliği Eğitimlerinin Usul ve Esasları Hakkında Yönetmelik”, 2 Nisan 2026 tarihli Resmî Gazete’de yayımlanarak yürürlüğe girdi. Yeni düzenleme ile işyerlerinde verilecek iş sağlığı ve güvenliği eğitimlerinin kapsamı, süresi ve uygulanma yöntemleri yeniden tanımlandı.

Yönetmeliğin temel amacı, çalışanların iş sağlığı ve güvenliği konusunda bilgi ve farkındalığını artırmak, iş kazaları ve meslek hastalıklarının önlenmesine katkı sağlamak olarak açıklandı.

İşverenlere eğitim sorumluluğu netleştirildi

Yeni düzenlemeye göre işverenler, çalışanların işe başlamadan önce gerekli iş sağlığı ve güvenliği eğitimlerini almasını sağlamakla yükümlü olacak. Ayrıca eğitimlerin düzenli aralıklarla yenilenmesi, katılımların kayıt altına alınması ve eğitim maliyetlerinin çalışanlara yansıtılmaması zorunlu hale getirildi.

Bununla birlikte eğitim süreleri çalışma süresinden sayılacak; haftalık çalışma süresini aşan eğitimler ise fazla çalışma kapsamında değerlendirilecek.

Eğitim süreleri tehlike sınıfına göre belirlendi

Yönetmelikte işyerlerinin tehlike sınıfına göre verilmesi gereken asgari eğitim süreleri de açık şekilde düzenlendi. Buna göre, az tehlikeli işyerlerinde en az 8 saat, tehlikeli işyerlerinde en az 12 saat ve çok tehlikeli işyerlerinde en az 16 saat eğitim verilmesi zorunlu olacak. Bu sürelerin işyerindeki faaliyetler ve risk durumuna göre artırılabilmesi belirtildi.

Eğitimler belirli aralıklarla tekrarlanacak

Yeni düzenleme, iş sağlığı ve güvenliği eğitimlerinin düzenli aralıklarla tekrarlanmasını da zorunlu kıldı. Buna göre eğitimlerin çok tehlikeli işyerlerinde yılda en az bir kez tehlikeli işyerlerinde iki yılda bir, az

¹ Bu bülten TEPAV tarafından hazırlanmakta ve iş dünyasının yakından takip ettiği vergi, istihdam, devlet destekleri, ticaret ya da finansal alanlardaki öne çıkan yasal düzenlemeleri esas almaktadır.

tehlikeli işyerlerinde üç yılda bir yenilenmesi gerekecek. İş değişikliği, yeni teknoloji kullanımı veya yeni risklerin ortaya çıkması gibi durumlarda ise bu süreler beklenmeden ek eğitim verilmesi öngörüldü.

Uzaktan eğitim ve dijital kayıt dönemi

Yönetmelik, teknolojik gelişmeler doğrultusunda uzaktan eğitim yöntemine de yer verdi. İşverenler, teknik imkânlarla bağlı olarak eğitimleri çevrim içi, yüz yüze veya karma yöntemle düzenleyebilecek. Uzaktan eğitimlerde çalışanların sisteme giriş-çıkışları ve başarı durumları kayıt altına alınacak. Ayrıca eğitim belgelerinin elektronik imza ile düzenlenmesi ve dijital ortamda arşivlenmesi de mümkün hale getirildi.

Eski yönetmelik yürürlükten kaldırıldı

Yeni düzenleme ile birlikte 2013 yılında yürürlüğe giren önceki yönetmelik yürürlükten kaldırıldı. Ancak eski yönetmeliğe göre verilen eğitimlerin geçerliliğinin belirli süreler boyunca devam edeceği ifade edildi.²

Terapötik Aferez Yönetmeliğinde değişiklik

Sağlık Bakanlığı, terapötik aferez merkezleri ve ünitelerine ilişkin yönetmelikte değişikliğe gitti. Düzenleme ile hem tanımlar hem de merkezlerin çalışma koşullarına dair önemli güncellemeler yapıldı.

Yönetmelikte yer alan “periferik kan kök hücre toplama” tanımı yeniden düzenlendi. Buna göre işlem, mobilizasyon sonrası dolaşıma çıkan hematopoetik kök hücrelerin aferez yöntemiyle toplanmasını kapsayacak şekilde netleştirildi.

Terapötik aferez merkezlerinin faaliyet kapsamı daha açık hale getirildi. Yeni düzenlemeye göre merkezlerde sitaferez, kan bileşeni değişimi, immünoterapi ve plazma modülasyonu, donör granülosit aferezi ve kök hücre toplama ve geçici muhafaza işlemleri yapılabilecek.

Merkezlerin yalnızca destek hizmetlerinin bulunduğu alanlarda açılmayacağı hükme bağlandı. Böylece bu merkezlerin mutlaka tıbbi hizmet birimleriyle entegre olması zorunlu hale getirildi.

Yönetmelikte en dikkat çeken değişikliklerden biri de personel düzenlemesi oldu. Buna göre, sorumlu uzmanlar artık tam zamanlı çalışacak ve birden fazla özel sağlık kuruluşunda görev alamayacak. Teknik sorumlular için de aynı şekilde tam zamanlı çalışma şartı getirildi.

Daha önce yürürlükte olan yönetmeliğe göre alınmış terapötik aferez sertifikalarının geçerliliği korunarak mevcut çalışanların hakları güvence altına alındı. Yönetmelik, yayımlandığı tarih itibarıyla yürürlüğe girdi.³

² Çalışma ve Sosyal Güvenlik Bakanlığında: Çalışanların İş Sağlığı Ve Güvenliği Eğitimlerinin Usul ve Esasları Hakkında Yönetmelik, Resmî Gazete, Sayı: 33212, 2 Nisan 2026, <https://www.resmigazete.gov.tr/eskiler/2026/04/20260402-2.htm>

³ Sağlık Bakanlığında: Terapötik Aferez Merkezleri ve Üniteleri Hakkında Yönetmelikte Değişiklik Yapılmasına Dair Yönetmelik, Resmî Gazete, Sayı: 33212, 2 Nisan Perşembe, <https://www.resmigazete.gov.tr/eskiler/2026/04/20260402-3.htm>

Lisanssız elektrik üretiminde saatlik mahsuplaşma dönemi başladı

Enerji Piyasası Düzenleme Kurumu (EPDK), lisanssız elektrik üretiminde yaptığı düzenlemeyle aylık uygulama yerine saatlik mahsuplaşmayı esas aldı.

Enerji Piyasası Düzenleme Kurumu (EPDK), lisanssız elektrik üretiminde yaptığı düzenlemeyle aylık uygulama yerine saatlik mahsuplaşmayı esas aldı.

EPDK'nin, "Elektrik Piyasasında Lisanssız Elektrik Üretim Yönetmeliğinde Değişiklik Yapılmasına Dair Yönetmeliği" Resmî Gazete'de yayımlandı.

Buna göre, lisanssız elektrik üretiminde mahsuplaşma sistemi değiştirilerek saatlik baz esas alındı. Buna göre, önceki uygulamada üretim ve tüketim daha geniş zaman dilimlerinde (aylık) dengelenebilirken yeni düzenlemeyle üretim ve tüketim her saat için ayrı ayrı hesaplanacak.

EPDK tarafından yapılan düzenlemeyle lisanssız elektrik üretiminde ihtiyaç fazlası enerjiye ilişkin sınırlar da yeniden belirlendi.

2019 itibarıyla bağlantı anlaşması alan lisanssız üretim tesisleri için yıllık üretim sınırı getirildi. Buna göre, bir tesisin şebekeye verebileceği toplam enerji miktarı, ilişkili tüketim tesisinin yıllık tüketiminin en fazla iki katı ile sınırlandırıldı.

Bu sınırın üzerindeki üretim için herhangi bir ödeme yapılmayacak, söz konusu enerji Yenilenebilir Enerji Kaynaklarını Destekleme Mekanizması (YEKDEM) kapsamında bedelsiz katkı olarak değerlendirilecek. Bu uygulama mesken aboneleri için geçerli olmayıp, sanayi, ticari işletmeler ve tarımsal sulama gibi tüketim tesislerini kapsıyor.

Yeni yönetmelikle lisanssız üretim tesislerine entegre depolama ünitelerinin kurulmasına imkan tanındı. Buna göre üretim tesisiyle birlikte, tesisin elektriksel kurulu gücüne kadar depolama ünitesi kurulabilecek.

Ancak depolama tesislerinden şebekeye verilen enerjiye ilişkin önemli bir kısıtlama getirildi. Buna göre depolama ünitesinden verilen ve mahsuplaşma sonrası ihtiyaç fazlası olarak sisteme aktarılan enerji için herhangi bir ödeme yapılmayacak, bu enerji YEKDEM kapsamında bedelsiz katkı olarak değerlendirilecek.

Depodan verilen miktarın ayrı olarak tespit edilememesi halinde ise ihtiyaç fazlası enerjinin tamamı için ödeme yapılmaması esas olacak.

Kaçak ve usulsüz kurulumlara ağır yaptırım

Yönetmeliğe göre, lisanssız üretim tesisiyle ilişkilendirilen tüketim tesislerinde kaçak elektrik kullanımının tespit edilmesi halinde, ilgili aya ve takip eden 6 fatura dönemine ilişkin üretilen enerjinin belirli bir kısmı için üreticiye ödeme yapılmayacak.

Bu kapsamda söz konusu enerji, görevli tedarik şirketi tarafından üretilmiş kabul edilerek YEKDEM kapsamında bedelsiz katkı olarak değerlendirilecek.

Düzenlemeye göre, ödeme yapılmayacak enerji miktarı kaçak kullanım tespit edilen tüketim tesisinin sözleşme gücünün, üretim tesisiyle ilişkilendirilmiş tüm tüketim tesislerinin toplam sözleşme gücüne oranı dikkate alınarak belirlenecek. Bu yaptırım, kaçak kullanımın tespit edildiği dönemden itibaren toplam 6 fatura dönemi boyunca uygulanacak.

Öte yandan, bağlantı anlaşmasına çağrı mektubu veya bağlantı anlaşması bulunmadan kurulan üretim tesisleri, herhangi bir bildirimde gerek kalmaksızın ilgili şebeke işletmecisi tarafından şebekeden ayrılacak.

Bu kapsamda, üretim tesisine ait tüm ekipmanların tespit yapıldığı tarihten itibaren 60 gün içerisinde demonte edilerek tesisin bulunduğu parselin dışına çıkarılması zorunlu olacak. Bu fiili gerçekleştiren gerçek veya tüzel kişiler, 3 yıl süreyle bu Yönetmelik kapsamında başvuru yapamayacak.

Ayrıca, bağlantı anlaşmasına çağrı mektubu tebliğ edilmiş veya bağlantı anlaşması imzalanmış olmasına rağmen kabul işlemleri yapılmadan işletmeye alınan tesisler de şebekeden ayrılacak.

Bu kapsamda kurulan tesisler için ilgili şebeke işletmecisi tarafından yönetmelikte belirtilen hesaplama yöntemi doğrultusunda bedel tahakkuk ettirilecek ve aykırılığın devam etmesi halinde, yapılan incelemeler sonucunda belirlenen tutar her 60 günde bir iki katı olarak uygulanacak.

Endüstri bölgeleri de kapsama dahil edildi

Yönetmelikte yapılan değişikliklerle, endüstri bölgeleri de lisanssız elektrik üretimi kapsamına alındı. Buna göre "ilgili şebeke işletmecisi" tanımı, TEİAŞ ve dağıtım şirketlerinin yanı sıra OSB dağıtım lisansı veya endüstri bölgeleri dağıtım lisansı sahibi tüzel kişileri de kapsayacak şekilde güncellendi.

Ayrıca çeşitli maddelerde yapılan düzenlemelerle, daha önce yalnızca organize sanayi bölgelerine (OSB) yönelik olan hükümler genişletilerek endüstri bölgelerini de kapsayacak şekilde yeniden düzenlendi. Bu kapsamda, lisanssız üretim faaliyetlerine ilişkin başvuru, bağlantı ve işletme süreçlerinde endüstri bölgeleri de ilgili mevzuat çerçevesinde yer alacak.

Öte yandan, yönetmelikle lisanssız elektrik üretim tesislerinde kullanılacak ana ekipmanlara ilişkin yaş sınırı getirildi. Buna göre üretim tesisi ve depolama ünitelerinde kullanılan türbin, jeneratör, panel, invertör, motor ve batarya gibi ana ekipmanların son 5 yıl içerisinde üretilmiş olması zorunlu olacak.

Düzenlemede, söz konusu 5 yıl şartının bazı tesisler için uygulanmayacağı da belirtildi. Buna göre, yönetmelikte belirtilen istisnai kapsamda yer alan belirli üretim tesisleri için ekipman yaşı şartı aranmayacak.

Yönetmeliğin büyük bölümü yayımı tarihinde yürürlüğe girerken, mahsuplaşma ve veri yönetimine ilişkin bazı hükümler 1 Mayıs tarihinde uygulanmaya başlayacak.⁴

⁴ Enerji Piyasası Düzenleme Kurumundan: Elektrik Piyasasında Lisanssız Elektrik Üretim Yönetmeliğinde Değişiklik Yapılmasına Dair Yönetmelik, Resmî Gazete, Sayı: 33212, <https://www.resmigazete.gov.tr/eskiler/2026/04/20260402-4.htm>

Gübre ithalatına ilişkin yeni karar

Resmî Gazete'de yayımlanan Cumhurbaşkanî Kararı ile bazı gübre türlerinde gümrük vergisi oranları sıfırlandı.

Resmî Gazete'de yayımlanan Cumhurbaşkanî Kararı ile gübre ithalatına uygulanan gümrük vergisi oranlarında değişikliğe gidildi.

Karar kapsamında, İthalat Rejimi Kararı'na ekli listede yer alan ve "31. Fesil" altında sınıflandırılan gübre ürünlerinin vergi oranları yeniden belirlendi.

Düzenleme özellikle azotlu gübreler (3102 GTİP) ile mineral ve kompoze gübreleri (3105 GTİP) kapsıyor. Karara göre, amonyum sülfat, amonyum nitrat, kalsiyum amonyum nitrat (CAN) ve diamonyum fosfat gübrelerinde (DAP) gümrük vergileri sıfırlandı.

Bazı ürün gruplarında gümrük vergisi oranları ise yüzde 6,5 seviyesinde belirleniyor zira vergi yapısı ithalat yapılan ülke gruplarına göre farklılık göstermeye devam ediyor.

Söz konusu değişikliğin, Türkiye'nin kimyasal gübrede yüksek orandaki dışa bağımlılığı nedeniyle doğrudan maliyetler üzerinde etkili olması bekleniyor. Bunun yanında ürün bazlı farklılaşan vergi oranlarının, ithalat kompozisyonunu ve tedarik tercihlerini yeniden şekillendirmesi bekleniyor.

Karar, yayımlandığı tarih itibarıyla yürürlüğe girerken uygulamadan Ticaret Bakanlığı sorumlu olacak.⁵

Kamu servislerinde çocuklar için yeni düzenleme

Resmî Gazete'de yayımlanan kararla kamu personeline çocuklarıyla servis kullanma imkânı tanınırken düzenleme güvenlik şartlarına uyum koşuluyla yürürlüğe girdi.

Resmî Gazete'de yayımlanan Cumhurbaşkanî Kararı ile kamu personelinin servis kullanımına ilişkin kritik bir esneklik getirildi.

Yapılan yönetmelik değişikliğiyle birlikte, kamu kurumlarında çalışan personelin okul öncesi, zorunlu eğitim veya kreş çağındaki çocukları, ebeveynlerinin refakatinde olmak kaydıyla kurum servislerinden yararlanabilecek.

Yeni düzenleme, personel servis araçlarının kullanımı için çocukların taşınmasına dair ek bir izin prosedürünü ortadan kaldırırken güvenlik standartlarını da ön planda tutuyor. Söz konusu taşıma faaliyetinin Okul Servis Araçları Yönetmeliği'nde belirtilen yükümlülüklerle tam uyum sağlaması şart koşuluyor.

Bu yönetmelik yayımı tarihinde yürürlüğe girecek ve hükümlerini Cumhurbaşkanî yürütecek.⁶

⁵ Cumhurbaşkanî Kararı: Karar Sayısı: 11147, Resmî Gazete, Sayı: 33213, <https://www.resmigazete.gov.tr/eskiler/2026/04/20260403-2.pdf>

⁶ Kamu Kurum ve Kuruluşları, Personel Servis Hizmet Yönetmeliğinde Değişiklik Yapılmasına Dair Yönetmelik, Resmi Gazete, Sayı: 33212, 3 Nisan 2026, <https://www.resmigazete.gov.tr/eskiler/2026/04/20260403-7.pdf>

Kırsal kalkınma projelerine hibe desteği

Mikro, küçük ve orta ölçekli işletmelerin desteklenmesi, kırsal alanda alternatif gelir kaynaklarının oluşturulması ve tarımsal faaliyetler için geliştirilen yeni teknolojilerin üreticiler tarafından kullanımının yaygınlaştırılması amacıyla hibe desteği verilecek.

Tarım ve Orman Bakanlığının Kırsal Kalkınma Yatırım Programı Çerçevesinde Yapılacak Desteklemeler Hakkında Tebliğ'i Resmî Gazete'de yayımlanarak yürürlüğe girdi.

Tebliğle, mikro, küçük ve orta ölçekli işletmelerin desteklenmesi, kırsal alanda alternatif gelir kaynaklarının oluşturulması, tarımsal faaliyetler için geliştirilen yeni teknolojilerin üreticiler tarafından kullanımının yaygınlaştırılması, veri temelli üretim ve akıllı tarım uygulamalarının desteklenmesi ile yeni teknoloji içeren kırsal kalkınma yatırımlarının desteklenmesine ilişkin usul ve esaslar belirlendi.

Buna göre, Kırsal Kalkınma Yatırım Programı kapsamında mikro, küçük ve orta ölçekli işletmeler için hibe desteği verilecek.

Tarımsal ürünlerin işlenmesi, paketlenmesi ve depolanması, tarımsal üretim, su ürünleri yetiştiriciliği, hayvansal ve bitkisel orijinli gübre işlenmesi, paketlenmesi ve depolanması, tarımsal amaçlı örgütler için ortak makine parkı yatırımları, arı yetiştiriciliği, tarımda dijitalleşme, veri yönetimi, sensör ve nesnelerin interneti (IoT) tabanlı akıllı tarım uygulamaları, yapay zeka tabanlı karar destek sistemleri ve üretim izleme teknolojileri, tarımda robotik, otomasyon ve görüntü işleme sistemlerinin kullanımı, diğer tarımsal bilişim sistemleri ile ipek böceği yetiştiriciliğine yönelik yatırımlar, hibeden faydalanabilecek.

Bu yatırım konularında faaliyet gösteren tesislerin ve tarımsal amaçlı örgütlerin sulama hizmetlerinin gerektirdiği enerji ihtiyacının karşılanmasında kullanılmak üzere yenilenebilir enerji kaynakları kullanımına yönelik yatırımlar da hibeden yararlanabilecek.

Kırsal alanda uygulanması şartıyla hibe desteği kapsamında değerlendirilecek

Gerçekleştirilecek projeler, kırsal alanda uygulanması şartıyla hibe desteği kapsamında değerlendirilecek. 81 ilde belirlenen yatırım konularından tümü veya bir kısmı, o ilin sektörel önceliklerine ve üretim planlamasına göre Bakanlıkça belirlenerek uygulama rehberi ile ilan edilecek. Hibe desteği kapsamında bu doğrultudaki başvurular kabul edilecek.

Değerlendirme sonucunda uygun kabul edilen başvurularda, aldığı puana bakılmadan öncelikle yatırım yeri tarıma dayalı ihtisas organize sanayi bölgesinde bulunan projelere, ilin bütçesi gözetilerek hibe verilecek.

Faydalanıcılar, düzenleme kapsamında ülke genelinde sadece bir proje başvurusunda bulunabilecek. Tarımsal amaçlı örgütlerin tüzel kişi olarak proje başvurusunda bulunmaları, ortaklarının tüzel kişi veya bireysel olarak farklı yatırım konularında başvuru yapmalarına engel teşkil etmeyecek.

Kiralanan mülk üzerinde yapılacak yatırımlar da hibe desteği kapsamında değerlendirilecek.

Belirlenen yatırım konularını gerçekleştirmek üzere hazırlanacak proje başvuruları, gerçek ve tüzel kişiler tarafından yapılacak. Hibe desteklemelerinden, kamu kurum ve kuruluşları ile kamu kaynaklarından finansman sağlayan veya bağlantısı olan gerçek ve tüzel kişiler yararlanamayacak.

Projelerin üst limiti 30 milyon lira

Yatırım konularında hibeye esas proje tutarının üst limiti 30 milyon lira, alt limiti ise 100 bin lira olacak. Bu limitin altındaki başvurular kabul edilmeyecek. Aile işletmesi faaliyetleri kapsamında yapılacak başvurularda, hibeye esas proje tutarı en fazla 8 milyon lira olacak.

Başvuruların kabul edilmesi halinde KDV dahil hibeye esas proje tutarının yüzde 50'si ile yüzde 70'ine kadar hibe desteği sağlanacak.

Hibe oranı, birinci derece tarımsal amaçlı örgütler, eğitilmiş gençler, organize tarım bölgelerinde yapılacak yatırımlarda yüzde 70, genç ve kadın girişimler, köy, belde, kırdaki yatırımlara yüzde 60 olarak uygulanacak. Ayrıca, projenin yenilenebilir enerji kaynaklarının kullanımını içermesi ve tarımsal bilişim sistemleri kullanımı ile otomasyona yönelik olması durumunda ek yüzde 5 hibe verilecek. Ek hibe oranı, üst limit olan yüzde 70'in üzerine çıkamayacak.

Başvurular internetten yapılacak

Başvuru zamanı, Bakanlıkça yayımlanacak uygulama rehberinde duyurulacak. Başvurular "www.tarimorman.gov.tr" internet adresinden yapılacak.

Projelerin incelenmesi ve ilk değerlendirmeleri, belirtilen kriterlere göre il proje değerlendirme komisyonunca gerçekleştirilecek. İl proje değerlendirme komisyonunun oluşturulma ve çalışma şekli, valilik tarafından son başvuru tarihinden önce belirlenecek ve taraflara duyurulacak. Komisyon, son başvuru tarihini takiben yapılacak ilk toplantıda belirlenecek kriterlere göre veri giriş sistemi üzerinden değerlendirme yapacak. Değerlendirmeler, son başvuru tarihini takiben en geç 25 iş günü içerisinde tamamlanacak.

Genel değerlendirme raporu, değerlendirme sonuç tablosu ve program teklif listelerinin veri giriş sistemi üzerinden alınan çıktısı, merkez proje değerlendirme komisyonunca imzalanarak Tarım Reformu Genel Müdürlüğü onayına sunulacak.

Kesinleşen değerlendirme sonuçları, Genel Müdürlükçe il müdürlüklerine veri giriş sistemi üzerinden veya yazılı bildirilecek.⁷

Tasarruflu tarımsal sulama yatırımlarına yüzde 50 ile 70 arasında hibe desteği verilecek

Tarım ve Orman Bakanlığınca tasarruflu sulama yatırımlarına yüzde 50 ile 70 arasında hibe desteği sağlanacak.

Bakanlık tarafından hazırlanan Kırsal Kalkınma Yatırım Programı Kapsamında Tasarruflu Tarımsal Sulama Sistemlerine Yönelik Yatırımların Desteklenmesi Hakkında Tebliğ, Resmî Gazete'de yayımlanarak yürürlüğe girdi.

⁷ Tarım ve Orman Bakanlığından: Kırsal Kalkınma Yatırım Programı Çerçevesinde Yapılacak Desteklemeler Hakkında Tebliğ, Resmî Gazete, Sayı: 33213, 3 Nisan 2026, <https://www.resmigazete.gov.tr/eskiler/2026/04/20260403-9.htm>

Düzenlemeyle hibe desteği verilecek tasarruflu tarımsal sulama sistemlerine yönelik 81 ilde uygulanacak yatırım konuları belirlendi.

Buna göre tarla içi sistemlerde damla sulama, yağmurlama, mikro yağmurlama ve yüzey altı damla sulama, mekanik büyük sistemlerde center pivot/lineer sulama sistemleri, tamburlu sulama sistemleri, yenilenebilir enerji ve teknoloji odaklı sistemlerde güneş enerjili sulama (sulama sistemleri+panel) ile akıllı sulama/otomasyon sistemleri (sensör, kontrol, uzaktan yönetim) hibe desteği kapsamında olacak.

Başvuru sahibi ile il müdürlüğü arasında hibe sözleşmesinin imzalanmasından sonra alımı yapılan makine, ekipman ve malzemelerin 75 gün içinde tarlada montajı tamamlanacak.

Başvuru sahibinin, Bakanlık kayıt sistemlerine kayıtlı olması ve ödemenin yapıldığı tarihten itibaren 5 yıl boyunca kayıtlı olma halinin devam etmesi şartı aranacak.

Hibeye esas proje tutarı ve destekleme oranı

Kabul edilen başvurularda, hibe sözleşmesinde belirlenen hibeye esas proje tutarının, KDV dahil yüzde 50'si ile yüzde 70'ine kadar değişen oranlarda hibe desteği verilecek.

Tasarruflu tarımsal sulama sistemlerine yönelik yatırımlar kapsamında kullanılacak bütçenin en az yüzde 20'si kadın ve genç girişimciler tarafından gerçekleştirilecek yatırımlar için kullanılacak.

Birinci derece tarımsal amaçlı örgütler, kadınlar ve gençler tarafından gerçekleştirilen başvurular öncelikli olarak değerlendirilecek.

Konu bazında verilecek hibe oranları tarla içi damla sulama sistemleri ile tarla içi yağmurlama sulama sistemleri için yüzde 50, tarla içi mikro yağmurlama sulama sistemleri, center pivot/lineer sulama sistemleri, tamburlu sulama sistemleri ile güneş enerjili sulama (sulama sistemleri+panel) için yüzde 60, tarla içi yüzey altı damla sulama, akıllı sulama/otomasyon sistemleri (sensör, kontrol, uzaktan yönetim) ile tarımsal açıdan yer altı sularının yetersiz seviyede ve su kısıtı olduğunun tespit edildiği havzalarda yapılacak başvurularda tüm konular için yüzde 70 olarak belirlendi.

Hibeye esas proje tutarı 10 milyon lirayı geçemeyecek. Satın alma bedelinin bu miktarı aşması halinde, aşan kısım faydalanıcı tarafından aynı katkı olarak karşılanacak.

Başvuru şekli, yeri ve zamanı

Projeler, yetkili ziraat mühendisleri tarafından hazırlanacak. Başvurular, uygulama rehberinde belirtilen tarihler arasında ve başvuru dosyası içeriğine uygun şekilde yapılacak.

Program kapsamında başvuruların yapıldığı her il için tahsis edilen ödenek miktarı kadar başvuruya hibe desteği sağlanacak, değerlendirme nihai kararı söz konusu ödenek esas alınarak verilecek. İllere tahsis edilecek ödenek tutarı, uygulama rehberinde belirtilen kriterler ve tarımsal üretim planlanması dikkate alınarak başvuru sayısı ve talep edilen hibe miktarına göre bütçe imkanları çerçevesinde belirlenecek.

Son başvuru tarihi mesai bitimine kadar teslim edilen başvurular, 30 gün içinde il proje yürütme birimi tarafından incelenerek değerlendirilecek. Onaylanan asıl ve varsa yedek başvuru listeleri, 5 gün

süresince il müdürlüğü internet sitesinde ve duyuru panolarında ilan edilecek, başvuru sahiplerine ayrıca yazılı tebligat yapılmayacak.

Türk lirası olarak verilecek hibe desteği ödemeleri için gerekli finansman, bütçenin ilgili harcama kaleminden tahsis edilerek karşılanacak.

Yapılan tüm işlemler, Bakanlık tarafından denetlenecek.⁸

Pek çok baharat ve tohum türü ithalat denetimi kapsamına alındı

Resmî Gazete'de yayımlanan tebliğ ile, anason, Çin anasonu, rezene, kişniş, kimyon veya Karaman kimyonu tohumları, ardıç meyveleri, zencefil, safran, zerdeçal, kekik, defne yaprakları, köri ve diğer baharatlar (yalnız tohumluk olanlar) ithalat denetimi kapsamına alındı.

Ticaret Bakanlığı tarafından hazırlanan "Tarım ve Orman Bakanlığının Kontrolüne Tabi Ürünlerin İthalat Denetimi Tebliği'nde Değişiklik Yapılmasına Dair Tebliğ", Resmî Gazete'de yayımlandı.

Tebliğ, insan sağlığı ve güvenliği ile hayvan ve bitki varlığı ve sağlığı yönünden Tarım ve Orman Bakanlığının kontrolüne tabi listeli ürünlerin ithalatına ilişkin usul ve esasları düzenliyor.

Buna göre, tohum, fide, fidan ve çiçek soğanları gibi çoğaltım materyalleri ile zirai karantina kontrolüne tabi ürünlere yönelik listeye, anason, Çin anasonu, rezene, kişniş, kimyon veya Karaman kimyonu tohumları, ardıç meyveleri (yalnız tohumluk olanlar), zencefil, safran, zerdeçal (curcuma), kekik, defne yaprakları, köri ve diğer baharat (yalnız tohumluk olanlar) eklendi.

Karantina kontrolüne tabi ürünlere ilişkin listeden, "zencefil, ezilmemiş ve öğütülmemiş (taze olanlar)" çıkarıldı.

Bu ürünlere yönelik denetim kuralları, 1 Temmuz itibarıyla uygulamaya konulacak.

Öte yandan, tıbbi ve kimyasal bir etken madde olan "pregabalin" ile hayvan beslenmesi amacıyla kullanılan "kalkerleşmiş deniz algi", ilgili ithalat denetimi listelerinden hariç tutuldu.

Tebliğın, bu ürünlere ilişkin maddeleri ise yürürlüğe girdi.⁹

⁸ Tarım ve Orman Bakanlığından: Kırsal Kalkınma Yatırım Programı Kapsamında Tasarruflu Tarımsal Sulama Sistemlerine Yönelik Yatırımların desteklenmesi Hakkında Tebliğ, Resmi Gazete, Sayı: 33213, 3 Nisan 2026, <https://www.resmigazete.gov.tr/eskiler/2026/04/20260403-10.htm>

⁹ Ticaret Bakanlığından: Tarım ve Orman Bakanlığının Kontrolüne Tabi Ürünlerin İthalat Denetimi Tebliği (Ürün Güvenliği ve Denetimi: 2026/5)'nde Değişiklik Yapılmasına Dair Tebliğ, Resmî Gazete, Sayı: 33213, 3 Nisan 2026, <https://www.resmigazete.gov.tr/eskiler/2026/04/20260403-11.htm>

EPDK, yenilenebilir enerji üretiminde hesaplama esaslarını yeniden belirledi

Yeni düzenlemeye göre, rüzgar santralleri için kapasite faktörü yüzde 45,7, güneş santralleri için yüzde 28,5, biyokütle santralleri için yüzde 85,6 ve jeotermal santraller için yüzde 91,3 olarak belirlendi.

Enerji Piyasası Düzenleme Kurumu (EPDK), yenilenebilir enerji kaynaklarına dayalı elektrik üretim tesislerinin yıllık üretim miktarlarının hesaplanmasına ilişkin yeni esasları belirledi.

EPDK'nin konuya ilişkin kurul kararı, Resmî Gazete'de yayımlanarak yürürlüğe girdi.

Buna göre, yenilenebilir enerji tesislerinde ön lisans ve üretim lisansına esas alınacak yıllık azami üretim miktarının belirlenmesinde kaynak bazlı kriterler güncellendi.

Kararla birlikte hidroelektrik santrallerde Devlet Su İşleri (DSİ) tarafından bildirilen yıllık azami üretim miktarı esas alınacak. Ancak fiili üretimin bu değeri aşması halinde, gerçekleşen üretim dikkate alınabilecek.

Hidroelektrik dışındaki yenilenebilir enerji tesislerinde ise kapasite faktörü esaslı bir hesaplama yöntemi uygulanacak. Bu kapsamda rüzgar, güneş, biyokütle ve jeotermal kaynaklara ilişkin yıllık üretim hesaplamasında belirlenen saat ve kapasite faktörü değerleri kullanılacak.

Yeni düzenlemeye göre, rüzgar enerjisine dayalı üretim tesisleri için kapasite faktörü yüzde 45,7 ve yıllık 4 bin saat, güneş enerjisine dayalı üretim tesisleri için yüzde 28,5 ve yıllık 2 bin 500 saat, biyokütleyle dayalı üretim tesisleri için yüzde 85,6 ve yıllık 7 bin 500 saat, jeotermal enerjiye dayalı üretim tesisleri için ise yüzde 91,3 ve yıllık 8 bin saat esas alınacak.

Çok kaynaklı ve depolamalı tesislere özel düzenleme

Birden fazla kaynağa dayalı elektrik üretim tesislerinde, ön lisans veya üretim lisansına dercedilecek yıllık elektrik enerjisi üretim miktarının tespitinde ana kaynağa ilişkin kapasite faktörü karşılığı üretim miktarı esas alınacak. Ancak fiili üretimin lisansa dercedilen değerlerden farklı gerçekleşmesi halinde, talep üzerine gerçekleşen üretim miktarı dikkate alınabilecek.

Depolamalı elektrik üretim tesislerinde ise ön lisans veya üretim lisanslarına ya da mevcut lisanslar kapsamındaki üretim tesislerine bütünleşik elektrik depolama ünitesi eklenmesi durumunda, lisanslara dercedilecek yıllık azami üretim miktarının belirlenmesinde ana kaynağa ilişkin kapasite faktörü esas alınacak.

Güneş enerjisine dayalı üretim tesislerinde ise ana kaynak mekanik kurulu gücü ile depolama ünitesi kapasitesinin ana kaynak elektriksel kurulu gücünden büyük olması halinde, yıllık azami üretim miktarı kurul kararında yer alan hesaplama yöntemi çerçevesinde belirlenecek.

Söz konusu düzenlemeyle yenilenebilir enerji tesislerinin üretim kapasitelerinin daha gerçekçi şekilde belirlenmesi, lisans süreçlerinde standardizasyon sağlanması ve sistem planlamasının daha sağlıklı yapılması hedefleniyor.¹⁰

Toprağın korunması için arazi kullanım planları hazırlanacak

Tarım ve Orman Bakanlığınca, toprağın niteliği gözetilerek uygun arazi kullanım planı (AKUP) hazırlanması kararlaştırıldı.

Bakanlık tarafından hazırlanan Arazi Kullanım Planlaması Uygulama Yönetmeliği Resmî Gazete'de yayımlanarak yürürlüğe girdi.

Yönetmelikle, toprak ve arazi varlığının belirlenmesi, toprak etüt, haritalama ve sınıflama yapılması, büyük ovaların ve erozyona duyarlı alanların belirlenmesi, tarımsal amaçlı plan ve projelerin hazırlanması ve uygulanması ile toprağın niteliği, arazinin yeteneği ve diğer arazi özellikleri gözetilerek uygun arazi kullanım şekillerini içeren AKUP hazırlanmasına ilişkin usul ve esaslar düzenleniyor.

Buna göre, her ölçekte planlamaya temel oluşturmak üzere, toprağın ve diğer çevresel kaynakların bozulmasını önlemek için ekolojik, toplumsal ve ekonomik şartlar gözetilerek sürdürülebilirlik ilkesine uygun, farklı arazi kullanım şekillerini oluşturmaya yönelik toprak potansiyelinin belirlenip, su miktar ve kalitesi de göz önüne alınarak sistematik değerlendirilmesi için AKUP hazırlanacak.

Planlar hazırlanırken çeşitli unsurlar dikkate alınacak

AKUP süreci, veri toplama ve analiz çalışmaları, açıklama raporu, hükümlerin hazırlanması, kontrolü ve onaylanması aşamalarından oluşacak.

Söz konusu aşamaların onaylanması çalışmaları bakanlıkça, AKUP'un kontrolü ise valiliklerce veya bakanlıkça yapılacak. Bakanlık, arazi kullanım planlarının hazırlanması yetkisini kendi koordinasyonunda olmak üzere ihtiyaca göre valiliklere devredebilecek.

AKUP'lar 1/25000 veya 1/5000 ölçekli hazırlanabilecek. Söz konusu planlar hazırlanırken toprağın niteliği, iklim, topoğrafya, fizyografya ve su potansiyeli gibi unsurlar dikkate alınacak.

Arazi ve toprakların, sahip oldukları morfolojik, fiziksel, kimyasal, biyolojik ve mineralojik özelliklerine bağlı olarak doğal veya kültür bitkilerini yetiştirmedeki yeteneklerine göre ayrılması için arazi kullanım kabiliyet sınıflaması da yapılacak.

Planlama yapılırken tarım alanları, toprak ve arazi verileri ile yıllık ortalama yağış verilerinden yararlanılarak önem sınıflaması kriterlerine göre, "mutlak tarım arazileri", "özel ürün arazileri", "dikili tarım arazileri" ve "marjinal tarım arazileri" olarak ayrılacak.

¹⁰ Kurul Kararları, Enerji Piyasası Düzenleme Kurumundan: Kurul Kararı, Karar No: 14435, 14442, 14443, 14444, 14445, 14446, 14447, 14449, 14450, 14451, 14452, 14460, 14461, Resmî Gazete, Sayı: 33214, 4 Nisan 2026, <https://www.resmigazete.gov.tr/eskiler/2026/04/20260404-4.pdf>

Büyük ova koruma alanları ilan edilecek

Tarımsal üretim potansiyeli yüksek, erozyon, kirlenme, amaç dışı veya yanlış kullanımlar gibi çeşitli nedenlerle toprak kaybı ve arazi bozulmalarının hızlı geliştiği ovalar, o ildeki toprak koruma kurulunun, birden fazla ili ilgilendiren ovalarda ise ilgili kurulların görüşü alınarak Cumhurbaşkanı Kararı ile "büyük ova koruma alanı" olarak belirlenebilecek.

Büyük ova koruma alanı ilan edilen parsellerin tapu kütüğü sayfalarının beyanlar hanesine "büyük ova alanı"na girdiğine dair şerh konulması, valilikler tarafından ilgili tapu müdürlüklerinden talep edilecek. Ayrıca söz konusu ovaların korunması, geliştirilmesi ve çiftçilerin desteklenmesi için bakanlık gerekli tedbirleri alabilecek.

Erozyona duyarlı alanlar belirlenecek

Öte yandan, doğal ve yapay olaylar sonucu toprağın fiziksel, kimyasal ve biyolojik özelliklerinin bozulup bozulmadığına ilişkin çalışmalar bakanlık veya il müdürlükleri tarafından gerçekleştirilecek.

Toprağın fiziksel, kimyasal ve biyolojik özelliklerinin bozulduğu veya bozulma ihtimalinin bulunduğu belirlenen alanlar bakanlığa gönderilecek.

Söz konusu alanlar, uygun bulunması halinde Cumhurbaşkanı Kararı ile "erozyona duyarlı alan" olarak ilan edilebilecek.¹¹

Tarım arazilerinin korunması ve kullanılmasında yeni dönem

Türkiye'nin toprak ve arazi varlığının belirlenmesi ile bu varlığın kullanımına ilişkin usul ve esaslar belirlendi.

Tarım ve Orman Bakanlığınca hazırlanan Tarım Arazilerinin Korunması ve Kullanılması Hakkında Yönetmelik, Resmî Gazete'de yayımlanarak yürürlüğe girdi.

Yönetmelikle, toprak ve arazi varlığının belirlenmesi, tarım arazilerinin sınıflandırılması, geliştirilmesi, toprağın korunması, toprak koruma projelerinin hazırlanması ve uygulanması ile çevre öncelikli sürdürülebilir kalkınma ilkesine uygun olarak arazilerin planlı kullanımının sağlanmasına yönelik usul ve esaslar düzenlendi.

Tarım arazilerinin amaç dışı kullanım taleplerinde birden çok kişiyi ilgilendiren ve birden çok fonksiyonu içeren planlara yönelik çalışmalara başlanmadan önce, planlamayı yapacak kamu kurum ve kuruluşları veya plan yapma yetkisine sahip kamu kurum ve kuruluşlarınca yetkilendirilen plan müellifleri tarafından Tarım Arazileri Değerlendirme ve Bilgilendirme Sistemi (TAD Portal) kullanılarak il müdürlüklerine başvuru yapılacaktır.

Gerçek veya tüzel kişiler tarafından tarım arazilerinin tarımsal veya tarım dışı amaçlı kullanım talepleri için arazinin belediye ve mücavir alan sınırları içerisinde olması durumunda belediyelere, belediye ve

¹¹ Tarım ve Orman Bakanlığından: Arazi Kullanım Planlaması Uygulama Yönetmeliği, Resmî Gazete, Sayı: 33214, 4 Nisan 2026, <https://www.resmigazete.gov.tr/eskiler/2026/04/20260404-1.htm>

mücadir alan sınırları dışında olması durumunda ise il özel idarelerine veya diğer plan yapma yetkisine sahip kuruluşlara başvurulacak.

Arazi incelemesi sonucu hazırlanan arazi etüt raporlarında tarımsal arazi kullanım bütünlüğünün bozulduğunun tespit edilmesi durumunda, talep reddedilecek ve konu, Toprak Koruma Kurulu gündemine alınmayacak.

Toprak Koruma Kurulu ayda en az bir kez olağan toplanacak

Tarım arazileri, Toprak Koruma ve Arazi Kullanımı Kanunu'da belirtilen istisnalar hariç olmak üzere arazi kullanım planlarında belirtilen amaçları dışında kullanılamayacak. Arazi kullanım planlaması yapılan alanlarda amaç dışı kullanımlara ayrılan yerler bulunması halinde, buralar alternatif alan olarak değerlendirilecek.

Tarım arazilerinin korunması, geliştirilmesi ve verimli kullanılmasına yönelik inceleme, değerlendirme ve izleme yapmak, ortaya çıkan olumsuzlukları belirlemek, toprağı korumak ve toprakla ilgili sorunları giderici önlemleri almak, geliştirmek, uygulanmasını sağlamak için görüş oluşturmak amacıyla ayda en az bir kez olağan toplanacak Toprak Koruma Kurulu, en az 9 üyeden oluşacak.

Kurulun üye tam sayısı ile toplanması esasken, zorunluluk halinde en az 6 üye ile toplantı yapılabilecek. Kurul gündemindeki konular hakkındaki görüşün olumlu sayılması için en az 6 üyenin olumlu yönde oy kullanması gerekecek.

Büyük ova koruma alanı olarak belirlenen alanlarda bulunan tarım arazileri hiçbir surette amacı dışında kullanılamayacak. Ancak alternatif alan bulunmaması, kurul veya kurullarca uygun görüş bildirilmesi şartıyla Bakanlıkça izin verilebilecek.

İzinsiz yapılar bir ayda yıkılacak

Tarımsal amaçlı yapılarda ve tarım dışı arazi kullanımlarında izin alınması ve toprak koruma projelerine uyulması zorunlu olacak.

İzinsiz bütün yapıların yıkılması ve arazinin tarımsal üretime uygun hale getirilmesi gerektiği belediyelere veya il özel idarelerine bildirilecek. İlgili belediye veya il özel idaresi bir ay içinde yıkımı yapacak ve arazinin tarımsal üretime uygun hale getirilmesini sağlayacak.

Hakkında yıkım kararı alınmış olmasına rağmen bir ay içinde belediye veya il özel idarelerince yıkılmayan yapılar, Bakanlıkça yıkılabilecek veya yıktırılabilir.¹²

¹² Tarım ve Orman Bakanlığından: Tarım Arazilerinin Korunması ve Kullanılması Hakkında Yönetmelik, Resmi Gazete, Sayı: 33214, 4 Nisan 2026, <https://www.resmigazete.gov.tr/eskiler/2026/04/20260404-2.htm>

Elektrik ve doğalgaza zam yapıldı

Elektrik ve doğalgaz fiyatlarına 4 Nisan 2026 itibarıyla zam geldi.

Elektrik üretim ve dağıtım maliyetlerindeki artış gerekçesiyle nihai elektrik perakende satış fiyatları yeniden düzenlendi.

Buna göre mesken aboneleri için yüzde 25, alçak gerilimden bağlı kamu ve özel hizmetler sektörü aboneleri için yüzde 17,5, orta gerilimden bağlı sanayi aboneleri için yüzde 5,8, orta gerilimden bağlı tarımsal faaliyetler aboneleri için ise yüzde 24,8 oranında artış uygulanacak. Yapılan zamlarla birlikte aylık 100 kWh elektrik tüketen bir mesken abonesi için ödenecek tutar 323,8 TL oldu.

Doğalgaz fiyatlarına ise konut tüketicileri için ortalama yüzde 25, sanayi tüketicileri için ortalama yüzde 18,61, elektrik üretim santralleri için ise ortalama yüzde 19,42 zam yapıldı. Ayrıca konut tüketicileri için kademeli fiyat uygulamasına geçildi.

BOTAŞ'ın yayımladığı verilere göre, düşük tüketim yapan birinci kademede doğalgaz fiyatı metreküp başına 10,625 TL olurken, yüksek tüketim yapan ikinci kademede ise bu rakam 18 TL oldu. Şehit ailesi ile muharip ve malul gazilere ise 5,3125 TL'lik indirimli tarife uygulanacak.

Nisan ayına ilişkin doğalgaz kademe sınırları, iller arasındaki iklim farklılıklarına bağlı olarak değişiklik gösteriyor. Türkiye'nin en soğuk şehirlerinden Erzurum'da Nisan ayı için kademe sınırı 262,97 metreküp olarak belirlenirken, en sıcak şehirlerden Antalya'da bu sınır 124,95 metreküp seviyesinde.

İstanbul'da ise kademe sınırı Nisan ayında 192,55 metreküp, Ankara'da 180,69 metreküp ve İzmir'de 157,90 metreküp seviyesinde.

Yeni tarifeler 4 Nisan 2026 itibarıyla geçerli olacak.¹³

Sağlık hizmetleri ve ilaç fiyatlarında değişiklik

Sosyal Güvenlik Kurumu'nun yayımladığı yeni düzenlemeyle çok sayıda ilaç ve tıbbi işlemin geri ödeme listesi ve fiyatı değiştirildi. Bazı kalemlerde artış yapılırken, bazı ilaçlar listeden çıkarıldı, bazı hizmetlerin kapsamı yeniden belirlendi.

Sosyal Güvenlik Kurumu (SGK) Sağlık Hizmetleri Fiyatlandırma Komisyonu'nun kararı Resmî Gazete'de yayımlandı. Kararla birlikte Sağlık Uygulama Tebliği'nde (SUT) yer alan çok sayıda ilaç ve tıbbi işleminde değişikliğe gidildi.

Düzenleme kapsamında bazı ilaçlar geri ödeme listesine eklenirken, bazıları listeden çıkarıldı; çok sayıda kaleminde ise fiyat güncellemesi yapıldı.

¹³ <https://www.botas.gov.tr/Sayfa/4-nisan-2026-tarihinden- itibaren-gecerli-botas-dogal-gaz-toptan-satis- fiyat-tarifesi/812>

Fiyatlar tek tek yazıldı

Yayımlanan belgede tıbbi işlemlere ilişkin ücretler kalem kalem yer aldı. Yeni tarifeye göre bazı sağlık hizmetlerinin bedelleri yüzlerce liradan başlayarak binlerce liraya kadar yükseldi.

Özellikle ileri görüntüleme yöntemlerinden Pozitron Emisyon Tomografisi (PET) işlemleri için yaklaşık 13 bin TL seviyesinde bedel belirlenirken, bazı cerrahi işlemler ve göz tedavilerinde de binlerce liralık ücretler dikkat çekti.

Sağlık hizmetlerinde fiyat artışı

Düzenleme yalnızca ilaçları değil, sağlık hizmetlerini de kapsadı. Göz hastalıkları, cerrahi işlemler ve görüntüleme hizmetleri başta olmak üzere birçok tıbbi işlemin bedeli güncellendi.

Bazı işlemlerde fiyat artışına gidilirken, bazı hizmetler için yeni faturalandırma kuralları getirildi. Ayrıca kimi işlemlerin yalnızca belirli sağlık kuruluşlarında yapılabilmesine yönelik sınırlamalar da dikkat çekti.

İlaç ve geri ödeme koşulları değişti

Yeni düzenlemeyle bazı ilaçların geri ödeme koşulları yeniden belirlendi. Bazı ürünlerin kullanım kriterleri değiştirilirken, SGK'nin karşıladığı kapsamın daraltıldığı ya da genişletildiği kalemler oldu.¹⁴

¹⁴ Sosyal Güvenlik Kurumu Başkanlığından: Sağlık Hizmetleri Fiyatlandırma Komisyon Kararı, Resmi Gazete, Sayı: 33216, 8 Nisan Çarşamba, <https://www.resmigazete.gov.tr/eskiler/2026/04/20260408-5.pdf>

ETB

**Elektronik
Satış Salonları
Aylık Bülten**



**Edirne
Ticaret
Borsası**



EDİRNE TİCARET BORSASI

Borsa Satış Raporu

01.04.2026 - 30.04.2026

Emtia Adı	İşlem Adet	En Az	En Çok	Ortalama	Tah. Miktar	Tutar
Buğday	240	11,210	17,250	15,340	1.960.500	30.074.017,50
KIRMIZI EKMEKLİK BUĞDAYLAR	240	11,210	17,250	15,340	1.960.500	30.074.017,50
1. SINIF KIRMIZI EKMEKLİK BUĞDAY	88	14,240	17,250	15,711	787.000	12.364.158,50
Axum	1	16,240	16,240	16,240	6.000	97.440,00
Bora	5	15,010	15,350	15,205	39.500	600.605,00
Dropia	13	14,560	16,098	15,727	110.000	1.730.015,50
Esperia	11	15,580	16,990	16,534	121.000	2.000.610,50
Flamura-85	1	15,950	15,950	15,950	14.000	223.300,00
Gelibolu	12	14,380	15,810	15,023	69.500	1.044.110,00
Glosa	2	14,510	15,340	14,848	13.500	200.450,00
Karışık	12	14,240	15,510	14,837	143.500	2.129.143,50
Maden	10	16,500	17,250	16,763	93.000	1.558.971,00
Masaccio	2	15,026	15,400	15,164	19.000	288.112,00
Nemere	5	14,410	14,690	14,518	39.000	566.218,00
Primus	1	16,360	16,360	16,360	11.000	179.960,00
Rumeli	8	15,010	16,940	16,352	80.000	1.308.115,00
Saban	1	15,230	15,230	15,230	6.000	91.380,00
TT-601	2	15,640	15,798	15,719	12.000	188.628,00
Venka 1	2	15,020	16,400	15,710	10.000	157.100,00
2. SINIF KIRMIZI EKMEKLİK BUĞDAY	65	14,166	17,000	15,385	558.500	8.592.533,50
Axum	4	15,370	16,610	16,117	23.000	370.685,00
Dropia	7	14,166	16,028	15,378	58.000	891.941,00
DT-22	1	14,980	14,980	14,980	10.000	149.800,00
DT-Odrisa	1	14,790	14,790	14,790	10.000	147.900,00
Enola	6	14,604	15,010	14,791	56.500	835.725,00
Esperia	15	15,300	17,000	16,521	132.500	2.189.041,00
Gelibolu	4	14,990	15,690	15,318	41.000	628.031,00
Glosa	1	14,670	14,670	14,670	4.000	58.680,00
Hamza	1	14,293	14,293	14,293	10.000	142.930,00
Karışık	13	14,510	16,160	14,966	91.000	1.361.881,50
LG Avenue	1	14,450	14,450	14,450	30.000	433.500,00
Masaccio	1	14,358	14,358	14,358	10.000	143.580,00
Nemere	1	14,840	14,840	14,840	10.500	155.820,00
Rumeli	1	15,480	15,480	15,480	8.000	123.840,00
Saban	4	14,938	15,048	15,013	52.000	780.674,00
Tragen 103	1	15,250	15,250	15,250	3.500	53.375,00
Yubileynaya-100	3	14,200	14,890	14,721	8.500	125.130,00
3. SINIF KIRMIZI EKMEKLİK BUĞDAY	64	13,710	16,760	14,803	465.500	6.890.792,50
Bora	1	15,000	15,000	15,000	5.000	75.000,00
Delebrad-2	1	14,410	14,410	14,410	5.000	72.050,00
Dropia	10	13,850	15,601	14,253	71.500	1.019.044,00
Esperia	16	14,033	16,760	15,915	108.000	1.718.774,50
Gelibolu	7	13,820	15,120	14,390	33.000	474.884,00
Genesi	2	14,890	14,980	14,911	13.000	193.843,00
Karışık	13	14,270	15,110	14,612	125.500	1.833.813,00
Kobra-59	1	14,323	14,323	14,323	6.000	85.938,00
Lider	1	14,690	14,690	14,690	10.000	146.900,00
Nemere	8	14,210	14,920	14,525	48.000	697.191,00
Primus	1	13,850	13,850	13,850	8.000	110.800,00
Rumeli	1	13,990	13,990	13,990	12.000	167.880,00
Saban	1	14,845	14,845	14,845	12.000	178.140,00

Yüksel	1	13,710	13,710	13,710	8.500	116.535,00
DÜŞÜK VASIFLI KIRMIZI EKMEKLİK BUĞDAY	19	13,510	16,690	14,946	129.500	1.935.459,00
Axum	2	16,340	16,390	16,363	20.000	327.260,00
Dropia	2	14,280	14,410	14,345	10.000	143.450,00
Esperia	2	16,690	16,690	16,690	18.000	300.420,00
Gelibolu	2	13,766	14,150	13,958	10.000	139.580,00
Hamza	1	14,002	14,002	14,002	2.500	35.005,00
Karışik	3	13,610	14,220	14,012	26.500	371.321,00
Masaccio	2	14,250	14,290	14,261	7.000	99.830,00
Nemere	1	13,690	13,690	13,690	3.000	41.070,00
Rumeli	1	14,318	14,318	14,318	5.000	71.590,00
Yubileynaya-100	1	16,078	16,078	16,078	11.000	176.858,00
Yüksel	2	13,510	14,280	13,883	16.500	229.075,00
STANDART DIŐI KIRMIZI EKMEKLİK BUĞDAY	4	11,210	17,003	14,554	20.000	291.074,00
Esperia	1	14,410	14,410	14,410	2.000	28.820,00
Nemere	2	11,210	14,036	12,623	10.000	126.230,00
Rumeli	1	17,003	17,003	17,003	8.000	136.024,00
Ayçiçekler	15	30,770	35,310	33,015	90.500	2.987.818,00
YAĞLIK AYÇIÇEKLER	15	30,770	35,310	33,015	90.500	2.987.818,00
TİP 6 AYÇIÇEK	1	33,980	33,980	33,980	6.500	220.870,00
Pioneer	1	33,980	33,980	33,980	6.500	220.870,00
TİP 7 AYÇIÇEK	3	30,770	32,180	31,602	9.500	300.220,00
Pioneer	3	30,770	32,180	31,602	9.500	300.220,00
BAREM DIŐI AYÇIÇEK	11	30,790	35,310	33,111	74.500	2.466.728,00
Pioneer	11	30,790	35,310	33,111	74.500	2.466.728,00

Buğday			Miktar	Ort. Fiyat	İşlem Adet
Ort Protein:	16,12	Borsa Ortalaması	1.960.500	15,340	240
Ayçiçekler			Miktar	Ort. Fiyat	İşlem Adet
		Borsa Ortalaması	90.500	33,015	15
Ort Yağ:	39,92				



EDİRNE TİCARET BORSASI

Canlı Hayvan Salon Satış Listesi Raporu

1.04.2026-30.04.2026

BUGÜN İŞLEM GÖRENLER

Ürün Adı	En Az	En Çok	Ortalama	Onaylanan Adet	Miktar	Tutar	Gelen Ürünler	Satılan	Kalan
Dana	260,00	444,20	369,58	249	132.479,00	48.961.669,00	250	250	0
İnek	165,00	380,00	262,20	97	56.215,00	14.739.769,30	100	99	1
Düve	251,80	394,80	332,74	77	36.261,00	12.065.345,00	77	77	0
Koyun	151,40	216,00	188,70	36	2.368,00	446.833,40	36	36	0
Kuzu	320,00	393,20	350,94	324	14.407,00	5.056.026,00	324	324	0
Keçi	119,40	151,20	135,85	2	58,00	7.879,20	2	2	0
Süt Kuzusu	328,80	381,60	355,28	458	18.949,00	6.732.116,80	458	458	0
Toklu	164,60	369,20	284,05	22	1.234,00	350.512,40	22	22	0

63,9083
-16,3750

ETB

Aylık Bülten



**Edirne
Ticaret
Borsası**

May

June

July

August

September

October

39,931 39,931

176 0000 00



Edirne Ticaret Borsası Bülteni

4.05.2026

AYLIK

BültenTarih Aralığı: NİSAN-2026

1

Maddelerin Cins ve Nev'ileri	İşlem Sayısı	Adet	Fiyat(TL)			Miktar	Birim	Tutar (₺)	Satış Şekli
			En Az (₺)	En Çok (₺)	Ort. (₺)				
HUBUBAT GRUBU									
BUĞDAY YUMUŞAK(EKMEKLİK)									
Buğday (Ekm.)	1	0	12.050	12.050	12.050	373.900	Kg	4,505,495.00	GTTS
Buğday (Ekm.)	314	0	10.010	16.790	14.366	5.585.427	Kg	80,241,450.69	HMS
Buğday (Ekm.)	73	0	12.857	19.300	15.544	5.726.290	Kg	89,011,361.52	TS
						11.685.617		173.758.307,21	
ARPA									
Arpa	4	0	12.500	13.127	12.806	52.411	Kg	671,152.09	HMS
Arpa	197	0	11.450	12.150	11.508	1.495.200	Kg	17,206,966.00	OF.S.
						1.547.611		17.878.118,09	
MISIR									
Mısır	2	0	14.684	14.714	14.699	52.060	Kg	765,203.25	TS
						52.060		765.203,25	
ÇELTİK									
Çeltik	2	0	24.000	32.050	24.104	94.437	Kg	2,276,284.85	HMS
						94.437		2.276.284,85	
PİRİNÇ									
Pirinç	33	0	45.000	99.010	66.717	92.434	Kg	6,166,944.60	TS
						92.434		6.166.944,60	
YULAF									
Yulaf	1	0	24.000	24.000	24.000	1.960	Kg	47,040.00	TS
						1.960		47.040,00	
BUĞDAY (KIRIKLI)									
Buğday Kırıklı	9	0	12.000	13.780	13.521	170.220	Kg	2,301,567.20	TS
						170.220		2.301.567,20	
BUĞDAY(FİYAT FARKI)									
Buğday Fiyat Farkı	1	0	0.300	0.300	0.300	111.350	Kg	33,405.00	TS
						111.350		33.405,00	
TRİTİCALE									
Triticale	1	0	12.500	12.500	12.500	10.634	Kg	132,925.00	HMS
						10.634		132.925,00	
								203.359.795,20	
HUBUBAT MAMULLERİ									
UN MAMÜLLERİ									
Un Tip 1 50 Kg.	262	0	880.000	1,220.000	1,005.013	60.151	Cv	60,345,137.85	TS
Un 25 Kg.	29	0	490.000	594.060	529.157	3.123	Cv	1,652,555.96	TS
Un 10 Kg.	22	0	190.000	270.000	232.376	831	Cv	193,104.10	TS

Maddelerin Cins ve Nev'ileri	İşlem Sayısı	Adet	Fiyat(TL)			Miktar	Birim	Tutar (₺)	Satış Şekli
			En Az (₺)	En Çok (₺)	Ort. (₺)				
Un 2 Kg.	5	0	47.525	52.000	50.794	96	PK	4,876.20	TS
Un 1 Kg.	8	0	19.802	27.000	24.517	640	PK	15,691.09	TS
Un 5 kg.	6	0	87.789	115.000	107.910	186	PK	20,071.24	TS
Un kg.	7	0	19.600	20.000	19.827	187.560	Kg	3,718,800.00	TS
						252.587	65.950.236,44		
BUĞDAY KEPEĞİ									
Buğday Kepeği	75	0	9.482	12.300	11.372	522.235	Kg	5,938,987.78	TS
						522.235	5.938.987,78		
RAZMOL									
Razmol	29	0	11.000	14.000	12.094	127.170	Kg	1,537,914.08	TS
						127.170	1.537.914,08		
ÇELTİK KEPEĞİ									
Çeltik Kepeği	1	0	11.300	11.300	11.300	19.940	Kg	225,322.00	TS
						19.940	225.322,00		
BONKALİTE									
Bonkalite	12	0	12.900	15.875	13.087	111.840	Kg	1,463,613.01	TS
						111.840	1.463.613,01		
						75.116.073,31			
YAĞLI TOHULAR									
AYÇİÇEK(YAĞLIK)									
Ayçiçek (Yağlık)	35	0	28.210	34.520	31.275	200.093	Kg	6,257,919.46	HMS
Ayçiçek (Yağlık)	39	0	28.046	33.910	30.757	29.505.624	Kg	907,493,669.20	İTHAL
Ayçiçek (Yağlık)	13	0	30.700	34.150	32.501	1.678.380	Kg	54,549,748.86	TS
						31.384.097	968.301.337,52		
AYÇİÇEK (FİYAT FARKI)									
Ayçiçek (Fiyat Farkı)	2	0	5.080	5.480	5.277	28.480	Kg	150,294.40	HMS
						28.480	150.294,40		
						968.451.631,92			
NEBATI VE HAM YAĞLAR									
RAFİNE YAĞLAR									
Rf.Ayç.Yağ. 18 Lt.	1	0	1,434.618	1,434.618	1,434.618	90	TNK	129,115.62	İHRAÇ
Rf.Ayç.Yağ. 18 Lt.	229	0	782.178	1,850.970	1,561.924	31.583	TNK	49,330,259.93	TS
Rf.Ayç.Yağ. 10 Lt.	11	0	814.630	979.200	932.458	241	TNK	224,722.44	TS
Rf.Ayç.Yağ. 5 Lt.	1	0	406.402	406.402	406.402	704	TNK	286,106.88	İHRAÇ
Rf.Ayç.Yağ. 5 Lt.	123	0	410.000	524.030	432.543	68.296	TNK	29,540,991.02	TS
Rf.Ayç.Yağ. 2 Lt.	2	0	161.672	162.073	161.913	3.600	SI	582,885.96	İHRAÇ
Rf.Ayç.Yağ. 2 Lt.	43	0	171.502	208.140	188.291	13.608	SI	2,562,261.68	TS
Rf.Ayç.Yağ. 1 Lt.	2	0	81.280	81.481	81.414	4.800	SI	390,787.78	İHRAÇ
Rf.Ayç.Yağ. 1 Lt.	30	0	83.000	107.690	87.812	36.100	SI	3,169,998.64	TS
Rafine Ayçiçek Yağı (kg)	873	0	59.826	118.812	89.226	11.880.157	Kg	1,060,013,316.83	KOP.S
Rafine Ayçiçek Yağı (kg)	12	0	89.603	98.980	93.726	16.040	Kg	1,503,364.90	TBOS
Rafine Ayçiçek Yağı (kg)	11	0	78.250	83.770	83.225	273.778	Kg	22,785,035.00	TS

Maddelerin Cins ve Nev'ileri	İşlem Sayısı	Adet	Fiyat(TL)			Miktar	Birim	Tutar (₺)	Satış Şekli
			En Az (₺)	En Çok (₺)	Ort. (₺)				
Rf.Ayç.Yağ.4 Lt.	1	0	324.146	324.146	324.146	3.360	TNK	1,089,130.56	İHRAÇ
Rf.Ayç.Yağ.4 Lt.	33	0	334.613	403.790	360.892	16.200	TNK	5,846,449.85	TS
Rf.Ayç.Yağ.4,5 Lt.	21	0	374.832	455.000	389.089	6.308	TNK	2,454,376.48	TS
Rf.Ayç.Yağı F.Farkı (kg)	1	0	0.413	0.413	0.413	2.180	Kg	899.86	KOP.S
12.357.045						1.179.909.703,43			
NEBATİ YAĞLAR									
Margarin Yağ (Kg.)	9	0	84.043	97.060	93.244	207.270	Kg	19,326,731.77	TS
207.270						19.326.731,77			
HAM AYÇİÇEK YAĞI									
Ham Ayçiçek Yağı	10	0	70.500	77.350	74.254	1.646.040	Kg	122,225,248.00	TS
Yemeklik Zeytinyağ.(kg)	2	0	323.000	323.000	323.000	240	Kg	77,520.00	TBOS
Yemeklik zeytinyağ 1 Lt.	7	0	257.180	321.120	288.978	228	SI	65,886.96	TS
Yemeklik Zeytinyağ 2 Lt.	20	0	508.800	636.960	592.877	99	SI	58,694.78	TS
Yemeklik Zeytinyağ 5 Lt.	23	0	1,272.150	1,589.760	1,492.005	75	SI	111,900.40	TS
1.646.682						122.539.250,14			
RAFİNE MISIR ÖZÜ YAĞLARI									
Mısır Özü Yağı 1.Lt.	1	0	85.489	85.489	85.489	800	SI	68,391.20	İHRAÇ
Mısır Özü Yağı 1.Lt.	15	0	90.290	98.784	95.185	5.620	SI	534,941.53	TS
Mısır Özü Yağı 2.Lt.	1	0	170.087	170.087	170.087	360	SI	61,231.32	İHRAÇ
Mısır Özü Yağı 2.Lt.	25	0	174.000	193.440	187.041	3.696	SI	691,302.97	TS
Mısır Özü Yağı 5.Lt.	1	0	427.445	427.445	427.445	176	TNK	75,230.32	İHRAÇ
Mısır Özü Yağı 5.Lt.	23	0	388.512	481.200	447.410	4.404	TNK	1,970,392.06	TS
Mısır Özü Yağı 18 lt.	14	0	1,472.420	1,617.600	1,545.986	1.310	TNK	2,025,241.23	TS
Ham Mısır Özü Yağı	4	0	69.250	69.500	69.372	103.530	Kg	7,182,037.50	TS
Ham Palm Yağı	3	0	51.814	53.373	52.853	1.490.136	Kg	78,758,094.64	İTHAL
Rafine Mısırözü Yağ (kg)	1	0	85.000	85.000	85.000	156.810	Kg	13,328,850.00	TS
Rafine Palm Yağı	6	0	85.996	86.705	86.293	142.560	Kg	12,301,932.34	TS
1.909.402						116.997.645,11			
1.438.773.330,45									
ÇEŞİTLİ GIDA MADDELERİ									
PEYNİR ÇEŞİTLERİ									
Beyaz Pey.B.Tnk.	15	0	5,792.080	3,910.890	6,370.906	39	TNK	248,465.35	TS
Beyaz Pey.Kg.(çıplak)	366	0	158.420	579.210	270.559	65.861	Kg	17,819,408.00	TS
Lor	94	0	30.000	142.600	54.886	7.525	Kg	413,034.81	TS
Tereyağ	77	0	325.320	653.400	429.495	1.446	Kg	621,178.75	TS
Kaşer Peyniri	296	0	257.430	702.970	367.943	18.663	Kg	6,867,009.25	TS
93.535						25.969.096,16			
SÜTLER									
İnek Sütü	35	0	21.000	26.000	23.611	245.806	LT	5,803,825.67	HMS
İnek Sütü	2.610	0	16.930	24.664	22.467	6.655.719	LT	149,532,964.74	KOP.A
İnek Sütü	45	0	23.993	24.442	24.151	436.812	LT	10,549,322.26	KOP.S
İnek Sütü	5	0	22.220	22.220	22.220	71.008	LT	1,577,797.76	TS

Maddelerin Cins ve Nev'ileri	İşlem Sayısı	Adet	Fiyat(TL)			Miktar	Birim	Tutar (₺)	Satış Şekli
			En Az (₺)	En Çok (₺)	Ort. (₺)				
Koyun Sütü	1	0	60.000	60.000	60.000	2.456	LT	147,360.00	HMS
İnek Sütü(Fiyat Farkı)	1	0	1.642	1.642	1.642	17.039	LT	27,978.04	KOP.A
İnek Sütü(Fiyat Farkı)	2	0	0.222	0.222	0.222	104.082	LT	23,106.20	KOP.S
						7.532.922		167.662.354,67	
ÇEŞİTLİ MADDELER									
Kuru Soğan	4	0	4.000	10.000	6.030	66.500	Kg	401,000.00	HMS
Kuru Soğan	3	0	5.116	7.700	6.831	66.000	Kg	450,855.02	İHRAÇ
Patates	2	0	9.000	10.000	9.941	425.000	Kg	4,225,000.00	HMS
						557.500		5.076.855,02	
HAYVANSAL ÜRÜNLER									
Büyükbaş Et (Karkas)	4	0	650.000	650.000	650.000	11.000	Kg	7,150,000.00	HMS
Büyükbaş Et (Karkas)	37	0	625.000	693.070	674.185	36.721	Kg	24,756,423.99	TS
Küçükbaş Et (Karkas)	4	0	811.880	990.100	835.139	2.370	Kg	1,979,280.34	TS
Yumurta	47	0	4.620	5.600	5.244	568.710	Ad	2,982,380.44	TS
Büyükbaş Sakatat	10	0	16.000	28.100	25.430	75.593	Kg	1,922,320.71	TS
Küçükbaş Sakatat	2	0	500.000	900.000	836.449	54	Ad	44,750.00	TS
Köfte	4	0	891.098	940.629	919.598	524	Kg	481,593.51	TS
Kavurma	15	0	1,209.902	1,683.512	1,305.586	2.443	Kg	3,190,134.49	TS
Sucuk	9	0	856.237	910.890	883.358	2.020	Kg	1,784,082.25	TS
Ciğer (B.Baş)	1	0	742.570	742.570	742.570	9	Kg	6,683.13	TS
Kavurmalık Karkas Et	20	0	260.000	260.000	260.000	4.008	Kg	1,042,080.00	HMS
Büyükbaş Et(Kemiksiz)	45	0	700.000	990.258	838.338	17.111	Kg	14,345,028.66	TS
Küçükbaş Et(Kemiksiz)	1	0	1,089.118	1,089.118	1,089.118	55	Kg	59,962.50	TS
						720.617		59.744.720,02	
HAYVANSAL YAĞLAR									
Gömlük Yağı	2	0	148.510	247.520	232.050	32	Kg	7,425.59	TS
						32		7.425,59	
								258.460.451,46	
YAŞ VE KURU MEYVALAR									
YAŞ VE KURU MEYVALAR									
İç Fındık	5	0	656.500	700.000	684.345	300	Kg	204,653.47	OF.S.
Fıstık	1	0	80.000	80.000	80.000	1.020	Kg	81,600.00	KOP.A
Badem	1	0	500.000	500.000	500.000	4.000	Kg	2,000,000.00	HMS
						5.320		2.286.253,47	
								2.286.253,47	
HAM DERİLER									
HAM DERİLER									
Sığır Derisi	8	0	11.000	24.000	20.175	6.532	Kg	131,784.00	TS
Kuzu Derisi	2	0	120.000	120.000	120.000	353	Ad	42,360.00	TS
						6.885		174.144,00	
								174.144,00	

Maddelerin Cins ve Nev'ileri	İşlem Sayısı	Adet	Fiyat(TL)			Miktar	Birim	Tutar (₺)	Satış Şekli
			En Az (₺)	En Çok (₺)	Ort. (₺)				
ÇEŞİTLİ MADDELER									
SÜPÜRGE TELİ									
Süpürge Teli	4	4	66.000	87.700	78.264	439	Kg	34,357.80	SS
						439	34.357,80		
SÜPÜRGE TOHUMU									
Saman	5	0	4.000	4.000	4.000	35.856	Kg	143,424.00	HMS
						35.856	143.424,00		
SEBZE VE MEYVALAR									
Maydonoz	8	0	6.000	20.000	13.117	38.500	Dmt	505,000.00	HMS
Maydonoz	8	0	10.124	115.777	60.615	38.500	Dmt	2,333,652.84	İHRAÇ
Lahana	2	0	8.000	8.000	8.000	1.390	Kg	11,120.00	HMS
Lahana	19	0	10.000	11.000	10.127	1.025	Kg	10,380.00	TS
Pırasa	1	0	8.000	8.000	8.000	6.000	Kg	48,000.00	HMS
Pırasa	1	0	10.329	10.329	10.329	6.000	Kg	61,972.68	İHRAÇ
Havuç	12	0	7.000	18.000	7.388	168.860	Kg	1,235,600.00	HMS
Havuç	10	0	10.124	10.329	10.287	168.000	Kg	1,728,282.68	İHRAÇ
Havuç	17	0	19.000	22.000	19.825	800	Kg	15,860.00	TS
Turp	1	0	24.000	24.000	24.000	18	Kg	432.00	TS
Dere Otu	6	0	7.000	20.000	14.231	5.200	Dmt	74,000.00	HMS
Dere Otu	6	0	10.124	111.483	65.810	5.200	Dmt	342,214.03	İHRAÇ
						439.493	6.366.514,23		
							6.544.296,03		
CANLI HAYVANLAR									
BÜYÜKBAŞ CANLI HAYVAN									
Dana	155	578	270.000	486.777	362.409	258.660	Kg	93,740,836.07	HMS
Dana	249	249	260.000	444.200	369.581	132.479	Kg	48,961,669.00	SS
Dana	3	46	280.850	387.097	375.623	18.800	Kg	7,061,700.00	TS
İnek	40	85	208.727	357.647	268.331	51.275	Kg	13,758,662.00	HMS
İnek	96	96	165.000	380.000	261.551	55.470	Kg	14,508,223.30	SS
İnek	8	48	250.000	276.000	261.303	25.740	Kg	6,725,940.59	TS
Manda	3	3	287.405	297.362	293.208	2.100	Kg	615,736.53	HMS
Düve	69	136	276.192	355.500	314.422	67.454	Kg	21,208,997.11	HMS
Düve	77	77	251.800	394.800	332.736	36.261	Kg	12,065,345.00	SS
Düve	7	10	312.500	335.235	322.938	4.750	Kg	1,533,955.64	TS
						652.989	220.181.065,24		
KÜÇÜKBAŞ CANLI HAYVAN									
Koyun	2	107	150.000	238.085	237.851	13.536	Kg	3,219,541.41	HMS
Koyun	16	36	151.400	216.000	188.697	2.368	Kg	446,833.40	SS
Koyun	1	2	220.000	220.000	220.000	100	Kg	22,000.00	TS
Kuzu	31	800	330.000	398.576	352.123	38.544	Kg	13,572,242.65	HMS
Kuzu	54	325	220.000	393.200	350.300	14.478	Kg	5,071,646.00	SS
Kuzu	13	161	342.727	450.000	369.972	6.910	Kg	2,556,506.63	TS

Maddelerin Cins ve Nev'ileri	İşlem Sayısı	Adet	Fiyat(TL)			Miktar	Birim	Tutar (₺)	Satış Şekli
			En Az (₺)	En Çok (₺)	Ort. (₺)				
Keçi	1	1	172.727	172.727	172.727	55	Kg	9,500.00	HMS
Keçi	2	2	119.400	151.200	135.848	58	Kg	7,879.20	SS
Keçi	1	1	180.018	180.018	180.018	55	Kg	9,900.99	TS
Süt Kuzusu	1	79	360.000	360.000	360.000	3.211	Kg	1,155,960.00	HMS
Süt Kuzusu	81	458	328.800	381.600	355.276	18.949	Kg	6,732,116.80	SS
Süt Kuzusu	2	26	345.455	353.770	349.959	1.200	Kg	419,950.50	TS
Toklu	12	21	164.600	369.200	287.956	1.163	Kg	334,892.40	SS
Toklu	2	16	275.000	282.885	277.400	1.150	Kg	319,009.90	TS
							101.777	33.877.979,88	
								254.059.045,12	
KÜSPELER VE PRİNA									
KÜSPELER VE PRİNA									
Küspe (Ayçiçek)	60	0	7.900	11.000	9.584	7.375.280	Kg	70,685,537.80	KOP.S
Küspe (Ayçiçek)	33	0	7.000	11.200	9.123	3.147.380	Kg	28,714,613.68	TS
Mısır Silajı	3	0	4.500	4.500	4.500	49.630	Kg	223,335.00	HMS
Mısır Küspesi (DDGS)	6	0	12.510	13.862	13.203	886.600	Kg	11,705,489.43	TS
Buğday Küspesi (DDGS)	2	0	9.455	9.456	9.455	119.280	Kg	1,127,805.20	İTHAL
							11.578.170	112.456.781,11	
								112.456.781,11	
ORMAN MAHSULLERİ									
ORMAN MAHSÜLLERİ									
Kavak	3	0	5,500.000	5,500.000	5,500.000	243	M3	1,336,500.00	HMS
Kavak Tahtası	6	0	9,000.000	9,121.200	9,068.055	52	M3	472,871.88	TS
							295	1.809.371,88	
								1.809.371,88	
							Genel Toplam:	3.321.491.173,95	

HMS : HAZIR MÜSTAHSİL SATIŞI
 TS : TACİR SATIŞI
 OF.A : OFİS ALIŞI
 OF.S : OFİS SATIŞI
 KOP.A : KOOPERATİF ALIŞ
 KOP.S : KOOPERATİF SATIŞ

H.T.V : HAZIR TACİR VADELİ
 HMS.V : HAZIR MÜSTAHSİL VAD.
 GTM.S : GEÇ TESCİL MÜSTAHSİL
 GTTS : GEÇ TESCİL TACİR S.
 İHRAÇ : İHRACAT
 İTHAL : İTHALAT

E.M.S : EMANET MÜSTAHSİL SATIŞI
 E.T.S : EMANET TACİR SATIŞI
 SS : SALON SATIŞI
 TBOS : T.B.ORTAK SATIŞ
 TBOA : T.BİRLİK ORTAK ALIMI
 SS.TS. : SALON SATIŞI TACİR SATIŞI



Edirne Ticaret Borsası

**Umurbey Mahallesi
Büyükdöllük Yolu Üzeri Sokak No:7
Merkez / EDİRNE**

Telefon: +902842268500 • Faks: +902842268501

E-Posta: etb@etb.org.tr • KEP: etb@hs03.kep.tr